"CRONICA", UN DIARIO EN SERIO. *Una vez más CRONICA demostró que es un diario en serio. Que informa como ninguno. Para el que no hay distancias ni imposibles. Ayer, sábado, a las ocho de la noche, una hora después de finalizado el combate Monzón-Valdés, en Montecarlo, nuestra 6ª edición estaba en todas las esquinas de Buenos Aires con dos telefotos exclusivas del enfrentamiento. Obtenidas por nuestros enviados a la vera del "ring" y transmitidas con equipos propios. No necesitamos —como nunca lo hicimos— fotografiar un televisor. Esta mañana CRONICA ofreció más que un diario, una revista. La gran pelea desde antes de comenzar hasta el momento en que el campeón se duchaba. Otro esfuerzo histórico, CRONICA dice, desde hace 14 años, que informa más y mejor. Ayer y hoy usted, lector amigo, pudo comprobarlo. Por algo decimos que somos un diario en serio...*

ESCANDALO EN LA PELEA DE LOVELL: LE TIRARON UN SILLAZO

• Información Página 11

EMPERADOR MONZON RATIFICA: DEJA EL BOX

crónica
FIRME JUNTO AL PUEBLO
DIARIO DE MAYOR CIRCULACION EN EL PAIS — 5ª EDICION DE LA TARDE
Año XV - Bs. As., Domingo 31 de Julio de 1977 - Nº 4.597 - $ 60
RECARGO VIA AEREA $ 5.-

UN COLOSO. Carlos Monzón, ratificó esta mañana que deja el boxeo al que dio lustre. En el hotel, hojea diarios de Mónaco donde lo califican de "emperador". La flecha muestra la hinchazón en su mano derecha (abajo). Después habla por teléfono con Susana (a la derecha). (Telefotos de nuestro enviado especial Víctor Hernández). (Amplia información en pápinas 6, 7, 8, 9, 10 y 16).

NIKI LAUDA SE ADJUDICO EL GRAN PREMIO DE ALEMANIA. "LOLE" REUTEMANN LLEGO CUARTO

• Información Página 4

DILUVIO DE AUMENTOS

Una Pesada Carga Aguarda en Agosto al País

¡Y se viene agosto nomás! Es claro que viene con su pesada carga de aumentos que, como informáramos en ediciones anteriores, en forma directa o indirecta van a alcanzar a todos los rubros. Empezando por los combustibles y siguiendo por los transportes, el gas de uso industrial, el carbón que comercializa YCF y las tarifas postales al exterior, por el momento, son algunos ejemplos de pesada mano que se anunció oficialmente.

Por su parte, los tabacaleros han movilizado todos sus efectivos también en procura de un **aumentito** para su materia prima y el secretario de Comercio, licenciado **Alejandro Estrada**, todos los días libera algún par de precios o empresas como para no perder la mano, en tanto amenaza como lo hizo el viernes pasado con aplicar la política del **"techo y el colchón"** en materia arancelaria que nadie entiende mucho porque los precios de los artículos de consumo necesario suben en forma incesante.

¡¡Ah! y desde esta noche a las 24 horas no vaya a pedir boletos de menos de 3.000 pesos viejos en el colectivo porque no hay más. El subterráneo también costará 3.000 antiguos y en los trenes el boleto mínimo será de 6.000 pesos moneda nacional, en tanto que los pasajes en avión subieron un 40 por ciento.

La provincia de Buenos Aires, a la par de la Nación, fijó sus propias tarifas de transporte público de pasajeros y en La Plata, por ejemplo, el boleto nocturno, con vigencia entre las 21 y las 4 de la mañana, será de 7.000 mil pesos viejos. El transporte de materiales de construcción también subió en más de un 25 por ciento.

Como se advierte **nada quedará sin subir.** En la mayoría de los casos los empresarios beneficiados con las medidas se han mostrado satisfechos, aunque alguno no pudo reprimir un rictus extraño porque esperaba, siempre esperan eso, que se les concedieran mayores márgenes. En cambio, por las informaciones sobre el tema que han sido ampliamente difundidas, se advierte que hay un protagonista que no ha opinado y es el consumidor, el que tiene que pagar.

Y como **la libertad** es libre, según dice don Perogrullo, estos aumentos con mucha seguridad van a ser el motivo de otros aumentos más. No de sueldos, también seguramente, pero sí de toda mercadería donde entre sus componentes entre el gas, un envío postal, y el combustible que pesa en la integración de la totalidad de los productos manufacturados.

De cualquier manera hay que poner atención. Hoy, último día de julio ha mostrado última faceta de una política de precios. Mañana se despertará con la nueva fachada de precios corregidos, reactualizados, liberados, o como se los quiera llamar. Sin embargo tendrá un solo nombre: **aumentados.**

Lo que no se explica bien, o no se entiende, es la cuestión esa de la derrota de la inflación. Porque si así fuera no se hubieran indexado los precios internos al nivel del dólar, ni habría que acudir a los reajustes periódicos, ¿o no?

ALTO PARANA: UN CRITERIO COMUN

En fuentes de la Cancillería trascendió que la respuesta a la nota del canciller brasileño Antonio Azeredo Da Silveira, entregada por el canciller Montes al embajador de Brasil a última hora del jueves, recoge punto por punto las reflexiones y propuestas del largo texto recibido.

La nota brasileña —que sería un documento extenso— detalla hechos vinculados con las iniciativas argentinas dirigidas a conciliar los puntos de vista discrepantes en torno al aprovechamiento de los recursos hidroeléctricos del Paraná.

En su respuesta, el canciller Montes habría analizado prolijamente las observaciones brasileñas y demostrado la coherencia de la línea seguida por el Palacio San Martín desde la presentación de aquellas iniciativas.

Las fuentes confirmaron igualmente que, en efecto, el canciller Silveira plantea inquietudes de su país sobre interpretaciones que sostiene la cancillería argentina acerca de la navegación en el Río de la Plata. Se trata, agregaron las fuentes, de un problema de antigua data, originado por una nota brasileña de 1974, cuyo estilo y contenido presentaron interrogantes a los diplomáticos argentinos. Aquella nota, muy detallada y, según parece, de tono no habitual, pareció no justificada en su fondo y planteó dudas sobre las razones que podrían haber inspirado al Brasil a cuestionar un tratado suscripto entre la Argentina y la República Oriental del Uruguay en un área de su absoluta soberanía. Intercambios posteriores, culminaron con un párrafo de la última nota del canciller brasileño al que se da respuesta, dijeron las fuentes, en la nota argentina. Se supo que en todo momento, la cancillería argentina ha considerado que cualquier tema vinculado con el Río de la Plata, no tiene otra relación con el diferendo Itaipú-Corpus que la que suponen los intereses comunes de navegación en los ríos de la cuenca.

La sustancia de la nota brasileña, sin embargo, sería la aceptación por parte del gobierno del Brasil de acceder a la iniciativa argentina orientada a iniciar conversaciones técnicas destinadas a buscar criterios comunes que permitan una conciliación satisfactoria de los intereses paraguayos, argentinos y brasileños en los aprovechamientos del alto Paraná.

EJERCITO: SE HALLA ABIERTO EN NUESTRO PAIS "EL CAMINO DEL DIALOGO PROFUNDO"

El Ejército Argentino ratificó que "se halla abierto en la Argentina el camino del diálogo, fecundo, intenso, profundo, altruista" y sostuvo que "es necesario restituir en el país las elevadas polémicas que, basadas en el respeto mutuo y colocadas por encima de lo circunstancial y lo sectorial, permitan encontrar entre todos, lo mejor para nuestra patria, ampliando los espacios de acuerdo y coincidencia entre los argentinos".

Ese pensamiento castrense está contenido en el habitual editorial dominical que se difunde por una radioemisora metropolitana, y que está destinado en esta oportunidad de analizar el papel del periodismo en el proceso.

El texto del editorial castrense señala, entre otras cosas, lo siguiente: "El hombre de hoy se caracteriza, entre otros rasgos, por sentir una ansiedad creciente de saber lo que ocurre a su alrededor, por comprender las cosas, los procesos y los fenómenos que le atañen.

"Los medios de comunicación son los recursos más aptos para satisfacer esta necesidad, contando con una tecnología que ha puesto a nuestro alcance la transmisión instantánea de imagen y sonido, sin limitaciones espaciales. Los hombres vinculados a esos medios son los que le dan vida y los tornan significativos.

"El periodismo desempeña así un importante rol social que singulariza su relevancia en las especiales circunstancias en que se desenvuelve nuestro país. El momento es decisivo y por ello resulta indispensable la reflexión sobre las funciones de cada uno de los sectores que hacen a la vida nacional. El periodismo debe rastrear permanentemente todos los aspectos de la realidad nacional e internacional, descubriéndolos y dándolos a conocer, incluyendo aquellos que a veces suelen pasar desapercibidos.

La información debe eliminar incertidumbres y no crear ansiedades debe generar claridad, no confusión, debe evitar la deformación de hechos o actitudes o la atribución prejuiciosa de intencionalidades, tanto como la proyección de una visión parcializada de la realidad.

El periodismo debe aportar su posibilidad de ser fuente de opinión responsable e irreemplazable.

El ejército reconoce el alto nivel técnico y profesional que ha alcanzado el periodismo argentino e insta a que siga comprometido en la tarea de fortalecer el sentido de grandeza nacional".

MONSEÑOR PLAZA HABLO ACERCA DE LA OPRESION

LA PLATA, 31 (De nuestro corresponsal) — "La Plata es la ciudad de la concordia y la Iglesia hizo conocer su pensamiento a la Junta Militar, sobre la defensa de los ciudadanos de menores recursos, **que son siempre oprimidos por la necesidad, pero no por el gobierno"**, afirmó ayer, en diálogo con el periodismo el arzobispo de La Plata, monseñor Antonio J. Plaza.

Luego, refiriéndose a la posibilidad de haber sido visitado por el arzobispo de Econe, Marcel Lefebvre, afirmó: "es la primera noticia que tengo al respecto, **pero si hubiese venido lo hubiera recibido, como a algún otro hermano separado".**

"Monseñor Lefebvre —añadió el arzobispo Plaza— es como un hermano separado de la comunión del Santo Padre y creo que está equivocado; espero que algún día reflexione y retorne al buen camino, porque está equivocado, no hay duda alguna".

VIOLA: MUY SATISFECHO DE SU VIAJE A BOLIVIA

El jefe del Estado Mayor General del Ejército, general Roberto Viola, destacó al regresar ayer al país que su reciente visita a Bolivia ha constituido una prueba de los estrechos vínculos que unen a ambos pueblos y que las misiones de ese carácter sirven para coordinar programas comunes de carácter regional.

El general Viola, que viajó a principios de semana a La Paz especialmente invitado, formuló breves declaraciones al llegar en las primeras horas de la tarde al Aeropuerto Internacional de Ezeiza y anticipó que la próxima semana informará sobre los resultados de su visita al presidente de la Nación.

En la estación aérea fue saludado por el segundo jefe del Estado Mayor del Ejército, general Aníbal Vaquero, y el jefe del aeropuerto, comodoro Ataliva Fernández.

Al ser consultado por los periodistas, el general Viola se mostró "completamente satisfecho" con la visita, así como con sus resultados, y opinó que "ha sido una muestra más del profundo afecto que une a los dos pueblos y la profunda solidaridad de argentinos y bolivianos".

Sobre si el intercambio de visitas de jefes militares de distintos países sirve a los programas de gobierno y a las metas regionales del continente, el alto jefe militar respondió afirmativamente y subrayó que tales misiones son útiles "en grado sumo ya que permiten conocer a los hombres, y el conocimiento de los hombres permite entendimientos mayores".

Administrativos Bonaerenses: Se les Paga Mañana

LA PLATA, 31 (De nuestro corresponsal). — Mañana se pagará al personal de la Administración Pública bonaerense, según se anunció en la Casa de Gobierno. A partir de mañana percibirán sus sueldos los empleados de Gobierno y de Asuntos Agrarios, del Poder Judicial y de la ex Legislatura.

Se adelantó que en los días posteriores se procederá a abonar los sueldos a los personales de Obras Públicas y Tribunal de Cuentas que se efectivizará el martes; el miércoles cobrarán los empleados del Ministerio de Economía y organismos de la Constitución; el jueves el personal dependiente de Bienestar Social y el viernes de la próxima semana el de Educación.

La información suministrada por la Secretaría de Prensa de la Gobernación agrega que el vencimiento de los recibos-cheques se operará el 18 de agosto. En la víspera, según trascendió, se aprobó la orgánica y planta de personal del Ministerio de Economía, que ha presentado también los pertinentes planes de reubicación de sus empleados.

¡QUE TAL! EL BEBE NACIO EN LA COMISARIA

SANTA FE, 31 (De nuestro corresponsal). — Una comisaría del distrito de Sauce Viejo, a 20 kilómetros de esta capital, se transformó ayer en una improvisada sala de maternidad, cuando la señora Antonia Leones de Aguirre debió ser atendida imprevistamente por su personal para ayudarla a dar a luz a una criatura de sexo masculino.

La señora había concurrido a esa dependencia policial en compañía de su esposo para solicitar una ambulancia y ser trasladada a un centro asistencial. Gracias al auxilio prestado la señora de Aguirre y su robusto bebé se encuentran ahora internados en perfectas condiciones

ENOJADO CON LA POLI USO FLOR DE VIBORA

OLDENBURG, Alemania Occidental, 31 (UPI). — Un automovilista que protestaba porque se le había impuesto una multa por haberse excedido en el tiempo del estacionamiento repentinamente sacó una víbora silbante de una pequeña valija y la acercó al agente de tránsito advirtiéndole que "va a picar". El agente pidió ayuda a la policía. Los dos patrulleros que acudieron al lugar, a su vez pidieron refuerzos al cuartel central. Eventualmente ocho policías lograron dominar al iracundo automovilista

CORRIENTES CONSTRUYE SUS PROPIAS BARCAZAS

CORRIENTES, 31 (De nuestro corresponsal). — Como un jalón más en el desarrollo de las construcciones navales argentinas, destacó ayer el gobernador provincial, general de brigada Carlos Gómez Centurión, el acto de botadura de una barcaza construida en un astillero local.

La embarcación forma parte de una serie de doce que se construyen para la flota fluvial del estado.

El acto debió ser presidido por el comandante en jefe de la armada, almirante Emilio Eduardo Massera, pero las malas condiciones meteorológicas imperantes impidieron su arribo a esta capital, prevista por vía aérea.

Ponga los piés en "La Tierra" y allí edifique su futuro.

Moreno 2000 (La Tierra)

Ponga los pies en "La Tierra"
Lotes privilegiados para Ud.
El loteo se llama Moreno 2000 (La Tierra).
En pleno centro de Moreno, 1400 mts.estac.
Sobre Av. Gaona (Acceso Oeste) Km. 38.
Con 103 trenes y 3 líneas de colectivos.
En 180 mensualidades desde $ 15.000.- c/u
Con pavimentos pagos - Luz eléctrica.
Rodeados de edificación.
Escuelas. Comercios.
Lo esperamos en la Estación Moreno o en el mismo loteo, Güemes y Haiti.
Atención permanente.
Nunca hubo un loteo igual sobre "La Tierra". No se lo pierda.

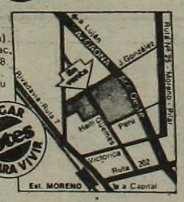

RICARDO GARBER
INMOBILIARIA S. A.
Lavalle 1290 - Piso 12 - Tel. 35-7869 y 9852 - Bs. As.

PEONES
TODO TRABAJO
EXCELENTE
REMUNERACION
Presentarse de 9 a 18 hs.
Sarmiento 2530, Piso 5º, Oficina 506, Cap. Fed.

CHICOS, ¡VIENEN LAS CLASES!

Finaliza Hoy el Receso Escolar de Invierno

Se reanudarán mañana en todo el país las clases en los establecimientos primarios, secundarios y universitarios, al finalizar el receso escolar de invierno que comenzara el pasado 18 del mes en curso.

El descanso de dos semanas se cumplió en todos los sectores del quehacer educativo, aunque en las universidades funcionaron, como en años anteriores, las mesas de exámenes para los turnos del mes de julio.

Según informaciones suministradas por el Servicio Meteorológico Nacional, mañana el frío seguirá haciendo de las suyas, presagiando un agosto destemplado, propicio para evitar los madrugones. Con todo, a pesar de la tristeza de las madres que se resisten a que los más pequeños —como palomitas blancas— reanuden su marcha hacia el colegio, el tintineo de la campana convocará al estudio, llamará al inicio de la última etapa escolar del año.

♦ LOS AUSENTES

También como ocurre todos los años mañana abundarán los ausentes todavía en tránsito desde los lugares de veraneo, habida cuenta de que los medios de transporte no están dando abasto debido a la enorme cantidad de turistas que este año recalaron en los cuatro puntos cardinales del país.

El inicio de las clases replanteará, asimismo, el lamentable problema de las aulas sin maestros, sobre todo en el interior del país, automarginados de la docencia como consecuencia de los bajos salarios que perciben. El llamado éxodo de maestros preocupa a las autoridades toda vez que, sumado a la deserción escolar, conforma un cuadro que en nada se complementa con la necesidad de elevar el nivel de enseñanza, tantas veces expuesta por la cartera de Educación.

Motivos sobran para que el piberío frunza el ceño y se resista a retomar los libros, pero se trata del primer envión; una vez en el patio de la querida escuela todo volverá a ser como antes. Mañana, eso sí, el tema central, junto con la geografía y las matemáticas, será la victoria impecable de Carlitos Monzón.

SE CONOCEN MAS DETALLES DE LOS 6 EXTREMISTAS ABATIDOS

El Comando de la Zona 1 informó ayer que durante un operativo practicado por fuerzas legales en la ciudad de La Plata fueron abatidos seis delincuentes subversivos, entre ellos una mujer.

Agrega que en la oportunidad se rescató y puso en inmediata libertad al industrial Roberto Lanzillota, a quien los extremistas llevaban secuestrado en uno de los vehículos en los cuales se trasladaban.

El comunicado del Comando de Zona 1, expresa: "El Comando de Zona 1 informa a la población que con motivo de las operaciones de persecución contra la subversión, que vienen ejecutando las fuerzas legales, se produjo un enfrentamiento con delincuentes subversivos en la madrugada del 30 de julio, donde resultaron abatidos 5 masculinos y 1 femenino.

"El hecho ocurrió a las 4.30 horas en la ciudad de La Plata, en la calle 41 entre 29 y 30 a raíz de una denuncia formulada por un vecino de la zona, quien informó a la policía el desplazamiento de dos vehículos ocupados por elementos en actitud sospechosa. Al ser interceptados por las fuerzas legales los delincuentes subversivos reaccionaron abriendo el fuego, siendo de inmediato reprimidos con los resultados mencionados.

En el lugar del hecho se comprobó que los delincuentes subversivos llevaban secuestrado en el baúl de uno de los coches al señor Roberto Lanzillotta, industrial gráfico con domicilio en Sarmiento al 700, de Florencia Varela, el que fue rescatado y puesto de inmediato en libertad por las fuerzas legales. Asimismo, se secuestraron cuatro pistolas calibre 9 milímetros, un revólver calibre 38, tres granadas tipo "montoneras", cinco cápsulas de cianuro, dos automóviles Renault y documentación subversiva.

"Este comando pone de manifiesto ante la población la colaboración prestada por el denunciante, quien con su actitud anónima permitió rescatar a un ciudadano de manos de la subversión y lograr un éxito más en la lucha que el país mantiene con la delincuencia apátrida".

♦ SANTA FE: PREVENTIVAS

SANTA FE, 31 (De nuestro corresponsal). — El juez federal de Santa Fe, doctor Fernando Mantarás decretó la prisión preventiva de 6 elementos subversivos, entre los que figuran dos mujeres, detenidos en distintos procedimientos desde mayo de 1975 y que se encuentran bajo proceso por violación a la ley de seguridad nacional y a normas del Código Penal.

La providencia adoptada por el juez Mantarás comprende a Rubén Argentino Villalba, detenido en setiembre de 1975 en su domicilio de Villa Ocampo; María del Carmen Ovallo; Andreana Julia Capelletti viuda de Rey, detenida en mayo de 1975; Ramón Suárez, detenido el 20 de setiembre de 1975; Alberto Luis Romero, quien se encuentra a disposición de las autoridades policiales desde el 30 de enero de este año, y a Mario Ianfelice, detenido el martes de esta semana.

En el domicilio de los detenidos fueron hallados material de propaganda subversiva, explosivos, proyectiles de guerra y elementos para el armado de granada tipo SMF 4.

RECIBIERON SEPULTURA DOS MILITARES QUE MURIERON EL AÑO PASADO EN UN ACCIDENTE

Fueron velados en la guarnición militar de Tucumán y luego trasladados a la Capital Federal los restos de los dos oficiales que fallecieron el año pasado al caer a tierra el avión que conducían, cuyos restos fueron hallados en la víspera.

La información, proporcionada por el comando en jefe del ejército, señala que los cuerpos del subteniente técnico piloto Gustavo Pablo López y el teniente primero Carlos María Casagrande fueron traídos ayer a Buenos Aires, en horas del mediodía, siendo recibidos por familiares y delegaciones de personal militar.

Luego se los trasladó a la Iglesia Nuestra Señora de Luján donde se ofició un responso, tras lo cual fueron llevados al cementerio, donde recibieron cristiana seuultura.

Despidieron a los extintos oficiales en nombre del Ejército Argentino y Círculo Militar, el capitán Carlos Eduardo lo Cane y el teniente técnico piloto Alejandro Salvat, como así también efectivos militares, rindieron los honores correspondientes.

La información del Comando en Jefe del Ejército señala también la trayectoria de las víctimas. El teniente primero Carlos María Casagrande nació en Campana (Provincia de Buenos Aires), el 26 de julio de 1946 e ingresó al ejército como cadete del Colegio Militar de la Nación el 19 de febrero de 1963.

Egresó con el grado de subteniente del arma de infantería el 17 de diciembre de 1966, siendo su primer destino la Escuela de Infantería donde realizó el curso básico. Sus otros destinos fueron: Regimiento de Infantería 5; Liceo Militar "Gral. San Martín"; luego, en 1969 ascendió a teniente con destino en el Regimiento de Infantería 19; realizó un curso avanzado de las armas en la Escuela de Infantería y ascendió a teniente primero el 31 de diciembre de 1972, continuando en su destino cuando ocurrió el accidente.

El subteniente técnico piloto de ejército, Gustavo Pablo López nació en Buenos Aires el 20 de febrero de 1953 e ingresó al ejército como subteniente en comisión en la escuela de los servicios para apoyo de combate "General Lemos", el día 31 de diciembre de 1973.

HOY FUE RECORDADO EL GENERAL SAVIO

Se celebra hoy en todo el país el Día de la Siderurgia, en coincidencia con el 29º aniversario de la muerte del general de división Manuel Nicolás Aritóbulo Savio, creador de la dirección general de Fabricaciones Militares. Con ese motivo, se efectuó esta mañana una ceremonia recordatoria frente al busto del general Savio en la sede central de Fabricaciones Militares, ubicada en Cabildo 65. En la oportunidad, el capellán mayor del Ejército, presbítero José María Menestrina, rezó una oración en momentos en que se efectuó un toque de silencio en su memoria. Durante el acto fueron colocadas varias ofrendas florales por parte del ministerio de Defensa, dirección general de Fabricaciones Militares, Escuela Superior Técnica, SOMISA, Centro de Industriales Siderúrgicos y Centro de Laminadores Industriales Metalúrgicos Argentinos.

El presidente de Fabricaciones Militares, general de división Diego Urricarriet, se retiró a la personalidad del extinto.

Posteriormente se ofició una misa en la iglesia castrense de Nuestra Señora de Luján, en Cabildo 425, culminando los actos centrales de recordación en horas del mediodía con un responso oficiado en la bóveda que guarda los restos del general Savio en el cementerio de Olivos.

Ingeniero militar, profesor de organización industrial, director de empresas y orientador de la siderurgia argentina, el general Savio fue, además del forjador de Fabricaciones Militares, el creador de la Escuela Superior Técnica y propiciador de la creación de los altos hornos de Zapla.

YACYRETA: OBRAS BASICAS

ASUNCION, 31 (UPI). — El comité ejecutivo del ente binacional Yacyretá informó que en el curso del año próximo serán adjudicadas y puestas en ejecución las principales obras de infraestructura y que las unidades generadoras de la superusina entrarán en operación en 1985.

La construcción de seiscientas viviendas, caminos de acceso y demás obras civiles en territorio paraguayo y argentino comenzaría en los primeros meses de 1978, en tanto que la adjudicación de compra de veinte de als treinta turbinas previstas para el complejo energético se haría en 1979.

La usina paraguayo-argentina de Yacyretá tendría una potencia instalada de más de tres millones de kilovatios y su costo actual se estima en más de dos mil quinientos millones de dólares.

Según los estudios técnicos, Yacyretá no será afectado por la construcción de la usina paraguayo-brasileña de Itaipú, ni por el proyecto paraguayo-argentino de Corpus, ambos a construirse río arriba en el Paraná.

Una fuente autorizada dijo a United Press International (UPI) que el único problema de Yacyretá es su financiación, pero se indicó que próximamente viajará a Washington una misión del ente binacional para trabajar con expertos del Banco Interamericano de Desarrollo y del Banco Mundial, para gestionar los créditos necesarios.

MISA POR CARUSO CON GRABACIONES

MILAN, 31 (ANSA). — Una misa en memoria del famoso tenor Enrico Caruso, será celebrada en Milán el martes próximo.

Durante la misa, que se celebrará en la iglesia de San Federale, la misma donde solía rezar el novelista italiano Alessandro Manzoni, se podrán escuchar 4 composiciones de música sacra interpretadas por el mismo Enrico Caruso.

AVISOS AGRUPADOS

Cavassa Pérez Paz y Asoc. necesita
10 PEONES
Dispuestos a trabajar de inmediato. Lugar de trabajo Barracas. Buen sueldo. Beneficios sociales.
SARMIENTO 1171, 4º piso "C" CAPITAL
DOBLE PUBLICIDAD

EMPRESA TEXTIL
necesita
TEJEDORES
PARA TELARES AUTOMATICOS
Buen Jornal
Premio a la Asistencia y Buen Premio a la Producción
Presentarse en:
EREZCANO 2754
Valentín Alsina
DOBLE PUBLICIDAD

IMPORTANTE HILANDERIA DE ALGODON
necesita
Maquinistas
DE CONTINUAS Y ENCONADOS
Buen Jornal
Premio a la Asistencia y Buen Premio a la Producción
Presentarse en:
EREZCANO 2754
Valentín Alsina
DOBLE PUBLICIDAD

VIVIENDAS "PROGRESO"
de MATERIAL
CONTADO DESDE
$ 205.000
de MADERA
CONTADO DESDE
$ 132.000
BOULOGNE:
YATAY 18 esq. ROLON
VIRREYES: AVELLANEDA 3590

¡DESARROLLO MUSCULAR!
Gimnasia - Yudo - Pesas
SUPER GIMNASIO
Tronador 1165

PEONES
PARA HACER ZANJAS
Lugar de trabajo:
AVELLANEDA
Presentarse de 8 a 16 horas con documentos en:
Azara 161 Piso 3º "C" Capital

NO COMPRE SU PILOTO
... sin antes ver la colección de impermeables para Damas y Caballeros de
Aguamar
Pilotos de bolsillo $ 5.900.—
Unicamente CORDOBA 429
(a pasos de Florida, entre S. Martín y Reconquista).
medios

UN EJEMPLO. Niki Lauda y sus heridas. Ganó otra vez y puntea el campeonato del mundo. Un fenómeno.

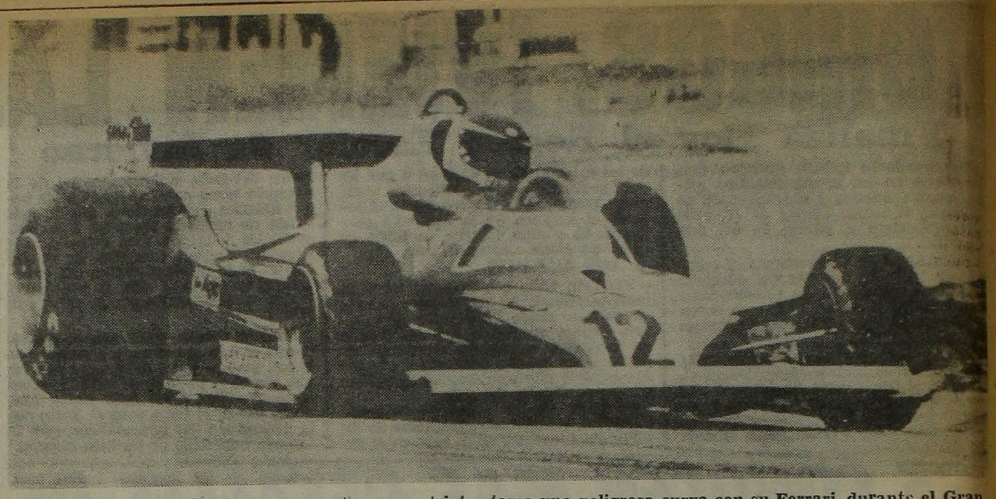

PELIGRO. Carlos Reutemann, nuestro compatriota, toma una peligrosa curva con su Ferrari, durante el Gran Premio de Alemania. Lole tuvo una buena actuación, no obstante haber obtenido solamente un cuarto puesto.

TRIUNFO NIKI LAUDA

Cómodo Triunfo en Alemania; "Lole" Fue Cuarto

ESTA EN CARRERA. Carlos Reutemann tuvo un desempeño parejo. Finalizó cuarto en Alemania y ostenta la misma colocación en el puntaje por el título mundial de conductores. Todavía puede entrar a conversar. (AP)

HOCKENHEIM, Alemania Federal, 31 (AP, AFP, ANSA y UPI). — **El corredor austríaco Niki Lauda, se impuso en forma amplia en el "Gran Premio de Alemania", escoltado por Jody Scheckter. El argentino Carlos Alberto Reutemann finalizó en la cuarta colocación, manteniendo una ubicación expectante en el Campeonato Mundial de Conductores, que lidera Lauda con 48 puntos, Reutemann tiene 31.**

Sobre el circuito más veloz del mundo, y luego de siete años en que no se corría Fórmula 1 en el mismo, se corrió a partir de las 9.30 (hora Argentina), la undécima carrera puntable para el Campeonato Mundial, correspondiente al "Gran Premio de Alemania".

Sobre el trazado local de Hockenheim, de 6.789 metros de extensión, se largó la grilla de partida formada por Jody Scheckter (lado de la cuerda) y John Watson a su lado, prestos a cumplir los 47 giros exigidos.

Desde el banderazo de iniciación, tomó la vanguardia el sudafricano, mientras en el fondo de la largada se tocaron las máquinas de Regazzoni y Alan Jones, abandonando prematuramente la competencia.

Ya en la primera vuelta Scheckter comandaba el lote, seguido por John Watson, Niki Lauda y James Hunt; quedando Carlos Reutemann en la séptima colocación, hasta que en la vuelta siguiente, el argentino ascendía a la sexta, ante el retraso de Jaques Laffite.

Con cinco vueltas en su haber, Scheckter cronometraba una diferencia de 68|100 con respecto a Watson, quedando tercero Lauda a 1s 38/100; cuarto Hunt a 2s40|100; quinto Stuck en gran actuación a 4s79|100 y sexto Reutemann a 6s14|100 del líder

Tras la séptima ronda, Watson entró en boxes abandonando la carrera, con graves fallas en su motor, franqueándole la segunda colocación, al austríaco Niki Lauda, quien se pegó en forma inmediata al puntero, comenzando un fuerte asedio en pos de la posición de privilegio.

La lucha por la vanguardia fue violenta entre Scheckter y Lauda, hasta que en el giro 12, Lauda se hizo de la punta en forma espectacular, quebrando la línea del sudafricano y dejándolo a 68/100 de su Ferrari.

Posteriormente, James Hunt hizo lo propio, entablándole un duelo a Scheckter, esta vez por la segunda ubicación. Fue más fuerte el Wolf.

Sobre las 20 vueltas, Lauda mantenía en forma cómoda la punta, registrando 1s35/100 con respecto a Scheckter; tercero Hunt a 4s8/100; cuarto Stuck a 5s 50/100 y quinto Reutemann a 22s3/100.

A esta altura de la competencia, las máquinas comenzaron a experimentar serias falencias en su funcionamiento, dado el fuerte tren de marcha a que fueron sometidas; profundas huellas de esto, lo mostraron las máquinas de Ricardo Patrece, abandonando en la vuelta 19; Jochen Mass, que se retrasó para posteriormente, abandonar en forma definitiva; y la muestra más precisa fue la del motor de Laffite, que en la 23, explotó en forma inusual, diseminando fragmentos metálicos por toda la pista.

Treinta y tres giros se cumplían cuando Lauda seguía firme en la punta, mientras que Scheckter, que venía segundo, se tomó un profundo respiro, cuando James Hunt, que lo perseguía, comenzó a experimentar falencias de encendido, hasta que en la vuelta siguiente Hunt abandonó, luego de un gran esfuerzo por mantenerse en carrera.

Los abandonos siguieron, Gunnar Nilsson siguió en la lista, dejando solo a su coequipier Mario Andretti que mantenía un duelo particular con Carlos Reutemann por la cuarta posición. Posteriormente, ya en el giro 35 el italoamericano siguió los pasos de Nilsson, abandonando.

Lauda, cada vez más cómodo, mientras arreciaban los despistes y abandonos de sus seguidores, lograba regular su andar; segundo Scheckter, a 8s47|100; tercero Stuck, a 10s92|100; cuarto Reutemann, a 44s2|100, y completando el lote se escalaban Brambilla, Tambay y Díaz Riveiro.

De esta forma, arribó el austríaco al banderazo final venciendo sin mayores exigencias y mostrando una vez más, su gran calidad como piloto y su firme dominio sobre su máquina: la Ferrari.

Jody Scheckter por su parte, cumplió una meritoria labor, resignando la posibilidad de ofrecerle lucha a Lauda, ante el imbatible andar de la máquina italiana.

La clasificación final fue: 1º Niki Lauda (Austria), (Ferrari), 1h31m43s62|100, a un promedio de 203,496 k.p.h; 2º Jody Scheckter (Sudáfrica) (Wolf), 1h32m2s95|100; 3º Hans Stuck (Alemania) (Brabham), 1h32m9s52|100; 4º Carlos Reutemann (Argentina) (Ferrari) 1h32m48s 89|100; 5º Vittorio Brambilla (Italia) (Surtees), 1h33m15s 99|100; 6º Patrick Tambay (Franc.) (Ensing), 1h33m18s 43|100; 7º Schuppan (Alemania) (Surtees), a 1 vuelta; 8º A ex Díaz Riveiro (Brasil) (March) a 1 vuelta; 9º Ronnie Peterson (Suecia) (Tyrrell) a 5 vueltas y 10º Ricardo Patrece (Italia) (Shadow) a 5 vueltas del puntero.

El record de vuelta fue para Lauda en la 20ª en 1m 55s99/100 a 210608 k.p.h.

Abandonos: Keegan, Andretti, Hunt, Depailler, Nilsson, Laffite, Mass, Watson, Jarier, Jones, Ian Scheckter, Lunger, Regazzoni y Rebaque.

Campeonato Mundial de Conductores: 1º Niki Lauda con 48 puntos; 2º Jody Scheckter con 38; 3º Andretti 32; 4º Reutemann 31; 5º Hunt 22; 6º Nilsson 20; 7º Mass 17; 8º Laffite y Depailler 10 y 10º Watson con 9 puntos.

JUEGO CIENCIA: APURO EL RELOJ

EVIAN, Francia, 31 (UPI). — El gran maestro soviético Viktor Korchnoi y su compatriota Lev Polugayevsky enfrentaron problemas con el reloj durante su décima partida por la ronda semifinal del campeonato mundial de ajedrez, decidiendo una suspensión tras 44 movidas de difícil trámite.

Korchnoi, que el año pasado pidió y obtuvo asilo político en Occidente, aventaja a su compatriota, con quien no se dirige la palabra, por seis puntos y medio a dos y medio.

Korchnoi jugó una defensa Grunfeld ofreciendo un peón en la 12ª movida, que Polugayevsky aceptó después de 55 minutos de evaluación.

Pero Korchnoi jugando con las negras exprimió su propio tiempo, empleando 50 minutos en la preparación de su 16ª movida.

El tiempo estaba sumamente escaso hacia el final de la partida con Korchnoi disponiendo menos de un minuto para sus últimas cinco jugadas.

♦ GOLF: FERNANDEZ 13º

FILADELFIA, 31 (AFP). — El mexicano Vic Regalado y el argentino Vicente Fernández, se ubicaron respectivamente en el décimoprimer y décimotercer lugar del Abierto de Golf de Filadelfia, luego de la tercer jornada. Dos norteamericanos, los dos con una victoria en el circuito norteamericano, Jerry McGee y Bob Gilder, de 24 y 26 años, respectivamente, se ubicaron a la cabeza del torneo, con un total de 203 golpes, 1º bajo el par, en 54 hoyos.

Regalado ocupó el décimoprimer puesto con un total de 210 golpes. Fernández cuenta con 212 golpes.

En realidad, la actuación del golfista argentino no fue tan destacada como se esperaba, y está ubicado en una posición bastante rezagada, tal lo indican los 9 golpes con que lo aventajan los dos norteamericanos que son vanguardistas. Si bien Vicente Fernández ha demostrado una pequeña recuperación,

KENTUCKY: VILAS YA PASO A SEMIFINALES

NUEVA YORK, 31 (ANSA). — El argentino Guillermo Vilas y el chileno Gildemeister superaron los cuartos de final del torneo internacional de tenis de Louisville, en Kentucky. Vilas eliminó cómodamente al rumano Ion Tiriac por 6-0 6-1 mientras Gildemeister derrotó al paraguayo Víctor Pecci por 7-5, 6-6 y 7-6. En los otros cuartos de final, el australiano Phil Dent venció al norteamericano Dick Stockton por 7-6 y 6-3; y el estadounidense Eddie Dibbs eliminó al sudafricano Bernie Mitton por 6-2 y 6-3. En semifinal, Vilas tendrá que jugar contra Dent y Gildemeister contra Dibbs.

♦ WEISENBERGER

CASTEL SAN PIETRO TERME, Bolonia, 31 (ANSA). — La pareja formada por la argentina **Eivira Weisenberger** y la española Vicky Baldovinos ganaron el doble del torneo de tenis que se disputó en las termas de Castel San Pietro, en Bolonia, al derrotar en la final a las australianas Chris Matison y Pam Whitcross por 7-6, 7-6 en tie-break.

♦ "COPA DE NACIONES"

CARACAS, 31 (France Presse). — Brasil avanzó anoche a las finales de 16 y 18 años de edad, femenino, en el torneo "Copa de Naciones" de los campeonatos sudamericanos de tenis infantil y juvenil, que se realiza aquí. **Argentina será su rival en la final de 18 años de edad;** y Venezuela en la de 16, mientras Perú y Venezuela dirimirán la final de 14 años, también femenina. En la rama masculina de 14 años, Venezuela pasó a la final a costa de Ecuador y espera el resultado de la otra semifinal, en la que Brasil aventaja a Chile 2-1.

En las semifinales de 16 años masculino, Ecuador aventaja a Argentina 2/1, y Brasil y Venezuela están iguales a una victoria por lado.

♦ CHAU, AUSTIN

CHARLESTON, EE. UU., 31 (AFP). — Una joven californiana de 14 años, Tracy Austin, que hizo furor en Wimbledon, fue eliminada ayer en las semifinales de los campeonatos norteamericanos de menores de 16 años, de los que era favorita.

Austin, cabeza de la serie número uno, perdió ante Linda Siegel, cabeza de la serie número cinco, por 6/4 y 6/4.

RUCHANSKY, EL MAS VELOZ

El club Ciclista Deportivo América como es su costumbre hizo cumplir una atrayente jornada ciclista que tuvo como escenario el velódromo municipal. Participaron numerosos pedalistas de primera a cuarta categoría imponiéndose el cordabés José Ruchansky, elemento que está en alza al punto que fue distinguido al ser inscripto por la Federación Ciclista Argentina, para integrar el equipo que intenvendrá en el campeonato mundial a efectuarse en San Cristóbal, Venezuela, en agosto venidero.

Ruchansky se impuso en la prueba de 500 metros con partida detenida y en la de velocidad pura, mientras el representante de Capital Federal, Pedro Omar Caino, hizo suya las competencias de medio fondo y persecución individual.

Esta reunión fue presenciada por buen número de aficionados que gustan de este deporte, el cual deparó momentos de intensa y atrayente lucha.

Efectuadas las competencias se procedió al recuento de puntos, estableciéndose esta clasificación final: 1º) Ruchansky, de Córdoba, con 13 puntos; 2º) Pedro O. Caino, de Capital Federal, con 10; 3º) Eduardo Trigilli (Capital); 4º) José Lapma (Capital), y 5º) Gustavo Kucich,

DECLIVE DEL PUNTERO

VITAMINAS "C"

Otra vez un solo puntero. En esta oportunidad el favorecido fue Deportivo Español, en tanto que Sarmiento pasó a ser su escolta. Merlo igualó y sigue tercero a un solo punto de Sarmiento. Por su parte Deportivo Riestra sigue acercándose.

* * *

Triunfazo del Español... Que logró golear a Berazategui en el reducto de su rival por 4 a 1 finalizando con solo 7 jugadores. Cuando ganaban los "gallegos" por 2 a 1, le fueron expulsados por juego brusco Pintos y Zehr, con solo dos minutos de diferencia.

* * *

A pesar de estar en desventaja numéricamente, se agrandó Español y consiguió aumentar la ventaja en un partido áspero en donde el arbitraje de Gatti fue desacertado al máximo... Al final los "gallegos" sufrieron... Ya habían hecho los dos cambios y se les lesionaron dos jugadores, Trejo a los 37m. y sobre la hora —menos mal— Berlingeri. Casi al finalizar Daniele de "Bera" erró un penal.

* * *

Sarmiento en la mala... Como visitantes los "verdes" andan mal. Cuarta derrota de Sarmiento ,esta vez frente al aguerrido conjunto de Tristán Suárez que logró vencerlo por 2 a 1. De esta manera Tristán... sigue alegre .Lleva tres victorias al hilo.

* * *

Justa igualdad... Un tiempo para cada uno, pero de haber habido un ganador, el "Doque" estuvo más cerca. Deportivo Merlo consiguió un punto muy difícil, pues Dock Sud en su cancha sigue invicto. Con este empate Merlo subió un poco más.

* * *

Va subiendo... Deportivo Riestra sigue ganando, y acortó la ventaja que le llevaba Merlo. Ahora está a solo dos puntos de dicho conjunto y a cinco del puntero, Deportivo Español. Su próximo rival...

* * *

Se logró en esta jornada marcar 34 goles. Diez y ocho lo obtuvieron los locales. Todos los equipos convirtieron goles. Luján fue el que más marcó, logró 5. Hubo solo dos empates. Ganaron cinco equipos locales y solamente dos visitantes.

Talleres, Ultimo, Dio el Susto a Estudiantes

Decían en Caseros que a **Estudiantes** le pesaba el título de invicto, que cuando lo perdiese, el plantel se sentiría aliviado. Pero viéndolo jugar ayer ante **Talleres** parecía otro equipo y no para mejor precisamente y eso que estaba ante el último de la tabla. La noche anterior habíamos visto un partido malo entre dos grandes y estuvimos por decir: "¡Mejor andan los de la B!", pero felizmente nos guardamos la idea, porque si éste es el puntero era eso un disparate. No anduvo Estudiantes y Talleres se agrandó. Se puso en un dos a cero, sorprendente y claro, por mejor impulso, dado por Gallardo y todo su medio campo. El primer gol lo consiguió Verón y el segundo fue del mentado Gallardo. Iba Estudiantes camino de una derrota segura cuando pasó uno de esos imponderables; un penal por foul de Montoni a Ugarte y hubo protestas, pero Orsi se lució al contener el penal de Bravo. Y ahí vino lo decisivo: Sarmiento siguió con su queja y lo expulsaron. Entonces Estudiantes vio el cielo más claro. Ya a los dos minutos del complemento descontó y, más tarde, aunque con bastante trabajo, igualó Carlos Guillermo, y acaso pudo lograr un tercer gol.

Hubo un partido con cinco expulsados, cosa que no ocurría desde hace tiempo y fue el de **Tigre** ante **Comunicaciones** y fueron cuatro de los sancionados de la visita. El árbitro González tenía al parecer la boca amarga, pero primero Cadillac y Pellagata por agredirse y luego el propio arquero Manis de la visita, lo mismo que sus compañeros Leiva y Javier se fueron a las duchas antes de tiempo. Ganó Tigre, pero lamentable.

También en el partido que le ganó **San Telmo a Los Andes**, hubo dos expulsados. Los de la Isla Maciel en plena reacción con juego práctico se anotaron una merecida victoria. Un expulsado más fue en el cotejo de **Central Córdoba con Argentino de Quilmes**, donde hubo un empate en un gol, en mediocre cotejo.

Otro empate más en match de **Deportivo Armenio con Nueva Chicago.** Donde el único vencedor del puntero anduvo con las luces apagadas. El primer tiempo fue aburrido sin vuelta de hoja. No llegaba nadie. Menos mal que en el segundo las cosas cambiaron mucho. Pero el gol no vino pese a que los "armeniazos" se fueron por momentos con todo.

En el partido televisado de la jornada de la "B", ayer a la noche **Arsenal** se impuso merecidamente a **Villa Dalmine** por 3 a 1. Y con esta victoria, los de Sarandí están a solamente tres puntos de los "escoltas" del líder Estudiantes: Armenio y Dalmine, que tienen 28 unidades.

HOMENAJE A UN GRAN PERIODISTA

Con motivo de cumplirse el tercer aniversario del fallecimiento de José Luis Roberto Navarro, viejo jefe de deportes de las épocas heroicas de "El Pampero", "El Líder" y "El Nacional", entre otros diarios, y cofundador de la "Edición Oral Deportiva", los que fueron sus amigos se dieron cita en el lugar donde descansan sus restos, en el Cementerio de Flores, para rendirle homenaje.

DAN A BOGOTA COMO SEDE SEGURA DEL MUNDIAL 86

BOGOTA, Colombia 31 (EFE). — Las autoridades distritales de Bogotá indicaron hoy que esta ciudad será la sede principal del Campeonato Mundial de Fútbol de 1986, "porque la capital colombiana acepta el reto". El secretario de gobierno distrital, Julio Nieto Bernal, en conferencia de prensa, afirmó que "Bogotá no será desplazada como sede principal del evento", para rectificar versiones en el sentido de que la ciudad de Cali tendría este honor.

Estas versiones surgieron después de que en Cali se realizó con éxito la "Liguilla" clasificatoria de dos equipos de Sudamérica para el Mundial de 1978 en Argentina, entre el 10 y el 17 de julio pasado.

Nieto Bernal anunció que el actual estadio "El Campín" serán el escenario de las finales, descartando la construcción de un nuevo coliseo.

"El Campín" será el escenario de las fi- rá remodelado para adaptarlo a las reglamentaciones de la FIFA en certámenes de Copa del Mundo, y para ello se contará, desde enero próximo, con una suma inicial de 15 millones de pesos (428.200 dólares).

♦ RUEDA FINAL DE 24

BERLIN, 31 (France Presse). — La participación de 24 equipos en lugar de 16 en la fase final de la copa Mundial de Fútbol preconizó en Leipzig (Alemania del Este), el presidente de la Feedración Internacional de Fútbol Asociación (FIFA), Joao Havelange. El brasileño Havelange, quien asistió a las espartakiadas germanoorientales, subrayó que la constitución de 4 grupos de 6 equipos prolongaría la duración del Mundial en 3 días, pero permitiría a selecciones de clase internacional no quedar eliminadas en las calificaciones. Lamentó —por ejemplo— que Checoslovaquia y Holanda tengan que jugar ya en eliminatorias contra Escocia y Bélgica. Una final nueva fórmula de la copa podría —según él— comprender 13 equipos europeos, 3 sudamericanos, 2 asiáticos, 2 africanos, 2 centroamericanos y uno por Oceanía.

SALE NACIONAL A BUSCAR DOLARES

MONTEVIDEO, 31 (EFE). — La directiva del club Nacional de fútbol de Montevideo, definió la delegación que viajará a España el próximo martes 2 de agosto, para participar de tres torneos de verano en la Península Ibérica.

La plantilla de jugadores que participarán de la gira, está compuesta por: Rodolfo Rodríguez, Alonso, Moler, Villazán, De los Santos, Montero Castillo, Piazza, Bica, Carrasco, Mamelli, Caillava, Ocampo, Taborda, Rodríguez de Deus, Morales y Giménez.

Nacional jugará el 5 de agosto en el torneo "Ciudad de la Línea", junto a Salamanca y Sotcke City. Los días 11, 12 y 13 en el trofeo "Ciudad de Valencia".

Entre el 18 y el 20 estará presente el conjunto uruguayo en el campeonato "Ciudad de Elche".

Posiblemente también dispute el cuarto torneo "Ciudad de León", entre los días 23 y 25 de agosto.

REMATO EL TEAM Y SE LLEVO TODO

BRINDISI, Italia, 31 (EFE). — El presidente de un equipo italiano de fútbol, acosado por las deudas, puso en venta a todos los jugadores del equipo y, después de haberlos virtualmente "rematado" a bajos precios, desapareció sin dejar rastro.

Se trata de Mimmo Fanuzzi, presidente del Brindisi, que juega en la tercera división de la liga italiana, el cual después de haber vendido a 24 futbolistas, se fue de vacaciones "a algún sitio del Mar Adriático" y anunció que volverá dentro de dos meses para liquidar a los últimos cinco jugadores que quedan.

La noticia provocó gran revuelo en Brindisi, cuyos hinchas protestan por la actitud de Fanuzzi, pero otros dirigentes explicaron que la situación económica del club se había vuelto prácticamente insostenible.

♦ AGUDA CRISIS

ROMA, 31 (ANSA). — La crisis del fútbol profesional italiano, prevista desde hace algunos meses, estalló finalmente hace unos días, conmoviendo a toda la estructura deportiva del país.

Ya se hablaba de crisis desde hace algunos días y ésta finalmente estalló el martes 19 de julio cuando Antonio Griffi, presidente de la Liga de Clubes de Primera y Segunda División, elegido plebiscitariamente el 8 de octubre pasado, decidió renunciar.

El miércoles 20 de julio la computadora electrónica dio a conocer el fixture de la próxima temporada que comenzará el 11 de septiembre, pero esto fue olvidado por lo que pasó el jueves 21 de julio cuando los diarios anunciaron que algunos clubes profesionales (uno de primera y cinco de segunda división) no iban a poder saldar sus deudas

AHORA HAY 100 RAZONES MAS !..

...Y 30 LINEAS ROTATIVAS • 4 CANALES DE RADIO

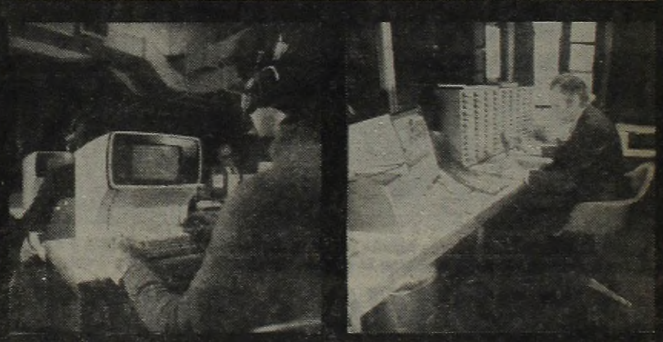

PARA RESPONDER A SU CONFIANZA CON EL MEJOR SERVICIO, INCORPORAMOS 100 MODERNAS UNIDADES QUE SUMADAS A LAS 724 YA EXISTENTES, TOTALIZAN MUCHISIMAS RAZONES MAS PARA CONFIAR EN EL AUXILIO MECANICO DEL AUTOMOVIL CLUB ARGENTINO !

ADOPTAMOS PARA ESTOS NUEVOS EQUIPOS LA MEJOR TECNOLOGIA ARGENTINA, APLICADA A LOGRAR UN SISTEMA DE ELEVACION HIDRAULICA QUE SE ADAPTA PERFECTAMENTE A TODO TIPO DE AUTOMOVIL, DANDOLE ESA SEGURIDAD ADICIONAL QUE USTED TANTO APRECIA...

ESTA, ES OTRA FORMA DE SER CADA VEZ MEJORES!

83·6041 al 49 · 821·6081 al 99

NO CUELGUE — ESPERE A QUE CONTESTE UNA DE LAS 30 LINEAS ROTATIVAS PARA SER ATENDIDO

Y ADEMAS 84·0624

83·3755/7711/4403

AUTOMOVIL CLUB ARGENTINO

UNA INSTITUCION DE SERVICIOS, AL SERVICIO DEL PAIS

¡MONZON! REY,

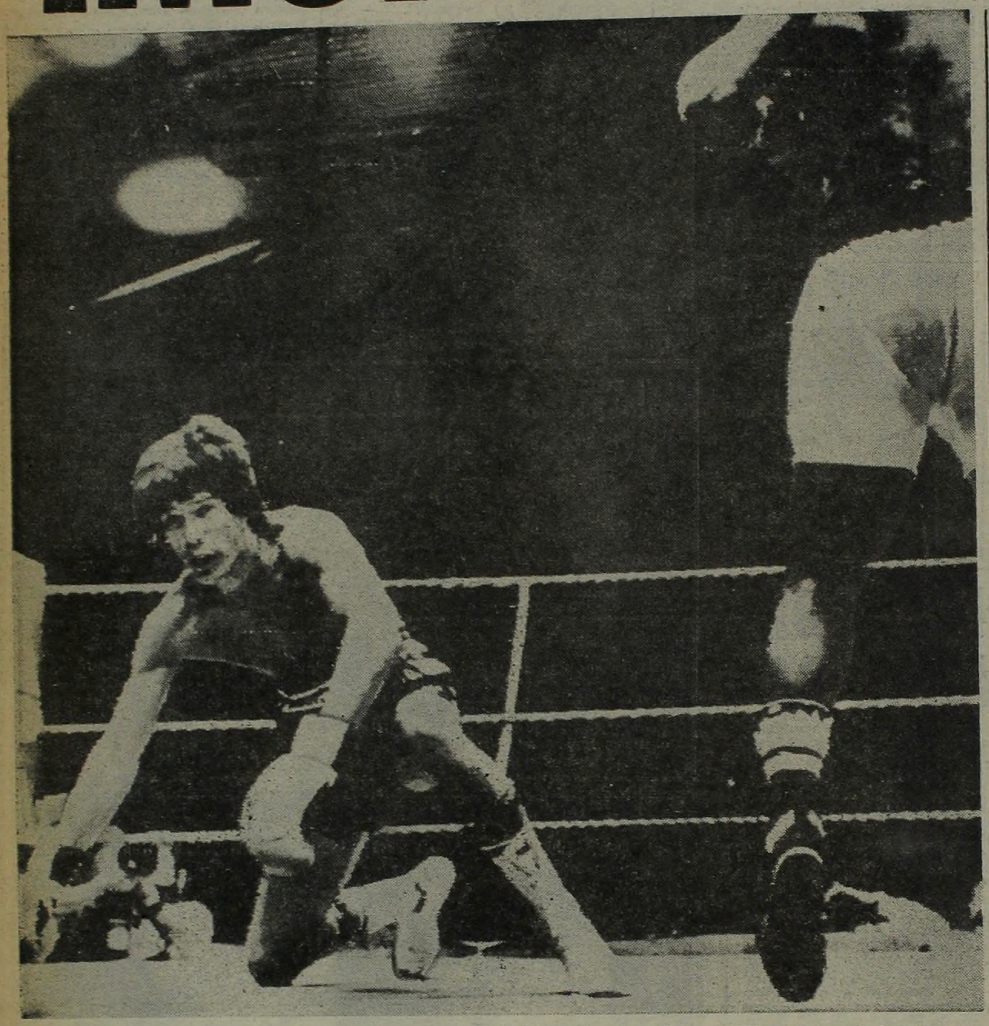

¡A LO MACHO! Monzón fue tocado por una derecha corta de Valdés y apoyó una rodilla y el guante derecho en la lona. Enseguida salió a cobrar la ofensa como solo lo pueden hacer los verdaderos campeones. Fue difícil.

Despedida a lo Campeón

Telefotos de nuestro enviado VICTOR HERNANDEZ

MONTECARLO, 31 (De nuestro enviado especial). — Cuando cayó Monzón... ese segundo asalto, la rodilla sobre la lona, el árbitro que duda un instante y comienza la cuenta de protección. El mundo se paralizó frío en aquel momento. Cuando cayó Monzón... porque no podía comprenderse esta manera de perder un cinturón, casi regalarlo. Ese segundo electrizante pareció transformar en absurda la historia y el tiempo.

Claro, apenas fue un resbalón. Restó que Dekin terminara el conteo para que el campeón sin abandonar la frialdad que iba a privar en su trabajo a lo largo de los 15 rounds conquistara un dominio que iría consolidando sin apuro. Allí estaba este Monzón diferente, que roza los 35 años de edad, que entrenó a lo largo de más de tres meses para enarbolar un estado excepcional que, en fin, hizo magia sobre el encordado, demostrando por qué pisaba el mismo umbral de la historia. Diferente por razones que son insoslayables y que tienen que ver con un cansancio que va mucho más allá de un mero agotamiento físico. El flaco santafesino anoche hizo la mayor entrega que un deportista orgulloso de su propia vergüenza puede hacerse a sí mismo y sus compatriotas. Todo lo que pudo estuvo sobre el ring del Louis II y no fue poco; tremendo, sorprendente... cada adjetivo posible explica por qué este campeón se va convirtiendo en una leyenda.

Rodrigo Valdés, el empeñoso y valiente moreno colombiano fue el justo examinador para esta última etapa de la vida deportiva efectiva de Carlos Monzón. De la fuerza de sus puños y condiciones —que no se le pueden negar— le tocaba "balancear" al argentino. Sus posibilidades eran miles o ninguna; el mismo retador lo sabía, nunca lo negó; "la pelea será difícil", también nosotros lo previmos y Carlos pasó óptimo el examen.

Este último punto es concluyente. Cuesta entonces, a partir del primer segundo del combate, analizar cada alternativa. En perspectiva casi no importa la forma en que se desarrolló ayer este hecho trascendente. Monzón se va con la gloria sin mancha ni herida. Esto es lo que importa. A lo largo de la pelea supo dominar a un retador con suficientes elementos a su favor para complicarle por momentos un plan cuidadosamente trazado.

Para Valdés, la reflexión le hará subrayar el hecho de no haber intentado profundizar su ataque en los momentos que realmente pudo hacerlo. Cuando cayó Monzón... a costas de una derecha corta que llegó como un látigo, la rodilla del argentino tocó la lona. Era un instante privilegiado para llegar a su objetivo. Valdés se quedó, pero vale tener en cuenta que no fue un problema de inexperiencia. Ni entonces ni después cuando el argentino sintió otro de los latigazos de esa mano estupenda. La coherencia y calidad con que se manejó el argentino constituyeron más adelante una barrera incontenible aun para las arremetidas del retador que, ya cansado y desmañado, se lanzaba a lo toro para vencer la guardia de nuestro compatriota.

Ese era el Monzón que impedía el trabajo del contrario. Que dominaba sin problemas el ring. Su victoria —es cierto— no fue de punta a punta. Valdés no es un paquete ni mucho menos. Por el contrario, se constituyó en un notable examinador... que no pudo ganar pese a anotarse triunfos parciales en algunos rounds porque su rival fue superior. Tajante realidad que se demostró sin ahorros en el Louis II.

Si es preciso buscar una prueba concluyente del poderío del campeón, con solo remitirse al décimo asalto la elocuencia de los hechos evitan toda polémica. Valdés ausente sin aviso a lo largo de ese capítulo se convirtió en una bolsa de entrenamientos para los puños del argentino. El campeón pegó sin ahorros, venciendo su propio cansancio, sosteniendo su línea, colocando seguidilla de manos que dejaron "pagando" al colombiano. Insistimos en la calidad del retador. Recordemos la extensa trayectoria de Monzón y podremos concluir en este hecho casi mágico de su dominio sobre el ring. El campeón hizo el mayor gasto. Valdés fue un rival con todos los atributos. Así con su triunfo, el "monstruo" campeón se agiganta para exigir por derecho propio un sitio singular en la historia.

La sangre que cubrió el rostro del retador casi desde el comienzo del combate también queda testimoniando sobre la potencia de la que aún puede hacer gala nuestro compatriota. Las manos se estrellaron demoledoras sobre ese corte que fue creciendo y encontraron también en el rostro tumefacto del colombiano un objetivo que el rey jamás desperdició. Hacia el final, los últimos cinco asaltos, hablaron de la supremacía del campeón. El encuentro estaba terminado mucho antes del campanazo que llenó el ring de amigos delirantes.

Por eso cuando cayó Monzón... el mundo se congeló en un segundo. No podía ser de ese modo, resultaba absurda una realidad tan grotesca. Dicen que el viento que copia su nombre, cuando sopla a nada respeta, todo lo doblega y busca un objetivo que solo él conoce. La frase tiene mística. Ahora al fin comprendemos su significado.

AMOR VIA SATELITE: SUSANA, BESITOS Y RECOMENDACIONES

Entre las muchas manifestaciones de reconocimiento y alegría, Carlos Monzón recibió ayer, después del combate, una llamada telefónica desde Buenos Aires que fue muy especial. Susana Giménez, conversó con él durante 15 minutos. Un diálogo muy esperado por el campeón.

Monzón, había llamado al domicilio particular de Susana, pero al no encontrarla allí, se comunicó, a las 22.35 (hora de Argentina), al teatro donde estaba actuando. En ese momento, la actriz estaba sobre el escenario del "Astros", razón por la cual no pudo entablar conversación.

Pero minutos después, Susana lo llamó a Montecarlo y por fin, la tan deseada comunicación se hizo posible. **Los dos intercambiaron cálidas palabras: ¡Mi amorcito! ¡Divino!**

Monzón no tardó en señalarle a Susana que le **dolían mucho las manos**, recibiendo la recomendación de la actriz para que **se colocara hielo en las mismas**. Seguidamente, el campeón le hizo saber que **en ese momento estaba cenando con muchas personalidades, entre ellas, Sofía Loren.**

Sin dejar de lado algunos instantes del combate, Carlos y Susana continuaron intercambiando dulces palabras. En un momento dado, ella le recomendó: **"¡Tenés que acostarte temprano, querido!"** y la respuesta no se hizo esperar: **"¡Mi amor, no estoy en condiciones de acostarme tarde!".**

Monzón, tampoco tardó en señalarle a Susana cuál sería su actividad para los próximos días. En ese sentido, el boxeador le indicó que **el martes viajaría a Estados Unidos y que estaría de regreso en Buenos Aires el próximo jueves.**

Finalmente, Susana le dijo con voz firme: **"¡Espero que ésta haya sido tu última pelea, como me lo prometiste!".**

El silencio de Monzón fue, para Susana, la confirmación de la promesa, que, por otra parte, fue anunciada públicamente.

¡POBRE ROCKY! FUE AL HOSPITAL

MONTECARLO, 31 (De nuestro corresponsal). — Rodrigo Valdés fue uno de los pocos que no pudo asistir a los festejos de Monzón. No porque no haya querido, es que el pobre negrito tuvo que ir a parar a un hospital, después de la pelea. Tal la paliza y los fuertes golpes que le dio Monzón.

Valdés acusaba también una abierta herida sobre el ojo izquierdo que le dificultaba la visión. Fue aconsejado entonces que fuese trasladado a un hospital para una mejor atención médica. Así ocurrió y el propio manager norteamericano Gil Clancy lo acompañó.

Revisado y atendido convenientemente Valdés abandonó luego el hospital acompañado de algunas pocas personas. Fue el final de una noche triste para el pugilista colombiano que soñaba que esa podría haber sido "su noche triunfal". Pero, no fue así. Monzón se lo impidió demostrando, una vez más, que en su categoría no hay quien le pise el poncho y reina por calidad propia. Pero, el que pareció no entenderlo así fue el propio Rodrigo Valdés quien al salir del hospital declaró a unos pocos periodistas: "Verdaderamente no creí que había perdido la pelea, **pero sin embargo reconozco que aunque hice caer a Monzón, en el segundo asalto, la herida que me produjo más tarde en la ceja me perjudicó mucho, pues eso me perjudicó la visión y me sentía muy molesto. Nadie podrá negar que yo tuve la iniciativa en la mayor parte de la pelea, aunque es cierto que Monzón en el décimo asalto realizó su mejor producción y me dominó".**

Está visto y comprobado, tras estas declaraciones que el bueno de Valdés vio la pelea con un solo ojo. Si no no hubiera mostrado asombro (!!) por el fallo, que fue claro, sin ninguna duda. No lo convenció siquiera el fallo unánime del jurado.

Lo cierto es que Valdés, terminó herido y maltrecho, en la noche que para él prometía ser de celebraciones, terminó en un triste hospital de Montecarlo, rodeado del más absoluto silencio.

MITO Y LEYENDA

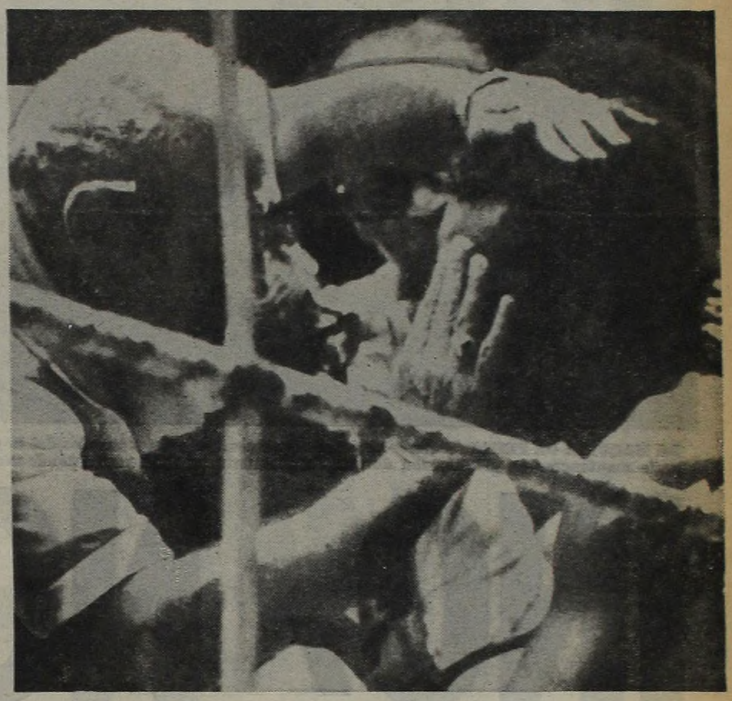

IMAGEN ELOCUENTE DE UN RESULTADO

Dos fotos que sintetizan lo acontecido sobre el ring del estadio Louis II. El doctor Roberto Paladino revisa la mano derecha del campeón, temiendo alguna lesión ósea (DE TANTO PEGAR). Precisamente, si Carlos hubiera estado en su plenitud, esa mano derecha terminaba con Valdés por el suelo. Allí se encerró también la causa de su claro triunfo por puntos. En su despedida, la potente mano le falló al campeón. Y al lado, Gil Clancy en una ardua e infructuosa tarea: cerrar una de las heridas del colombiano. En tal caso, el profundo corte en la ceja izquierda que terminó por bañar de sangre el ring y sus alrededores (DE TANTO COBRAR). El rostro del desafiante quedó deteriorado por la golpiza de un Rey con Mayúsculas. Al final del combate, Valdés tuvo que ser llevado al hospital porque no lograba superar un estado depresivo con mareos.

PARA LA ARGENTINA. El dueño de la gloria junto a su hijo Abel y otro micrófono a la vera del ring. El santafecino le dedicó el triunfo a todos los argentinos. Un rito en la leyenda que se cumplió al fin de cada pelea.

VENTAJAS CLARAS Y FALLO UNANIME

MONTECARLO, 31 (De nuestro enviado especial). — El triunfo de Carlos Monzón fue claro, contundente —aunque no estuvo bien reflejado en las tarjetas—. No dejó lugar a ninguna duda y, para refirmar lo que decimos estas fueron las tarjetas presentadas por las autoridades del combate. El árbitro británico Rolan Dakin le dio para Monzón 144 a 141; el jurado italiano Mario Polletti, 143 a 141 y el alemán occidental, Max Albach, 144 a 142. El fallo por lo tanto fue unánime.

* * *

Algo lindo y que reconforta: el signo de amistad entre Monzón y Juan Carlos Lectoure. Entre la gran alegría reinante, tras conocerse este nuevo triunfo del gran campeón, surgió ese abrazo grandote de los dos. Lectoure no estuvo esta vez en el rincón de Carlitos pero, se ubicó bien cerca en el ring side para alentarlo.

* * *

El pibe Abel Ricardo —hijo de Monzón— fue uno de sus más fervientes admiradores. Gritó toda la pelea y quedó bastante afónico. Al grito de "Dale que ol tenés" y "Vamos papi, fuerza" conmovió a muchos que estaban a su lado. Fue el fervor infantil hacia su padre, hacia su ídolo el imbatible campeón del mundo.

* * *

El tiempo estuvo feo. Llovió como si hubiera sido la última vez y como el combate era al aire libre se vendieron cualquier cantidad de impermeables de fino plástico que se usan una vez, luego se tiran. De 15 francos que valían se fueron a 75, ¡casi nada! Menos mal que el tiempo luego se arregló un poco.

* * *

Amílcar Brusa, consejero del campeón y buen amigo, desbordaba también de alegría. "Este es el final de un gran ciclo. Será inolvidable. Es el cierre de una brillante carrera boxística. Si Carlos anunciara que quiere seguir peleando yo no continuaría a su lado. Esta es la mejor forma de despedirse: con un gran triunfo, a lo campeón".

* * *

La policía especial de Mónaco guardó el orden en el estadio. Como en todas partes... hubo 32 detenidos por punguistas, 15 por desobedecer órdenes y cuatro por palabras obscenas. A muchos argentinos los desvalijaron en los propios hoteles y al promotor Leonardo Barujel le hurtaron tres relojes de oro y una gruesa suma de dólares.

* * *

Las entradas —costaba 250 dólares el ring-side— estaban agotadas y muchas personas querían adquirirlas en las pocas ventanillas existentes en el estadio. No les fue posible y gran negocio para los revendedores.

LA MAQUINA DE PEGAR. Toda la variedad de golpes, potentes y exactos del Rey, ante un rival que de milagro pudo mantenerse en pie. Monzón dominó ampliamente en el 10º round donde sacó claras ventajas. Lo pulverizó.

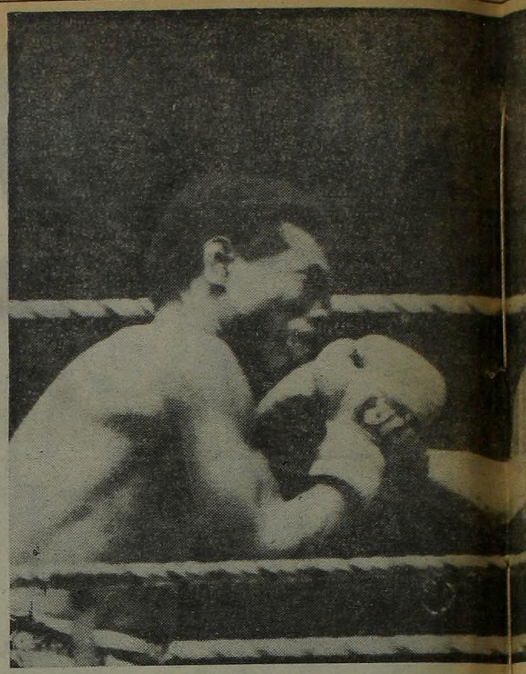

EL NEGRO FUE BLANCO. Otra izquierda en uppercut qu d y cabeza erguida del imbatible argentino. Segunda mitad de

¡NO, NO TE VAYA PONGALE

• Ultimo Acto de una Obra Sin Par

PRIMERO LA PATRIA. Se escucha el himno nacional en Mónaco. La bandera argentina, la emoción y la misión de Abelito con el emblema de nuestro mundial.

"CARA A CARA". La pelea ya terminó. El jurado aún no dio su veredicto y los ros el efecto de los golpes del campeón. Carlos Monzón, con la pequeña herida en la na

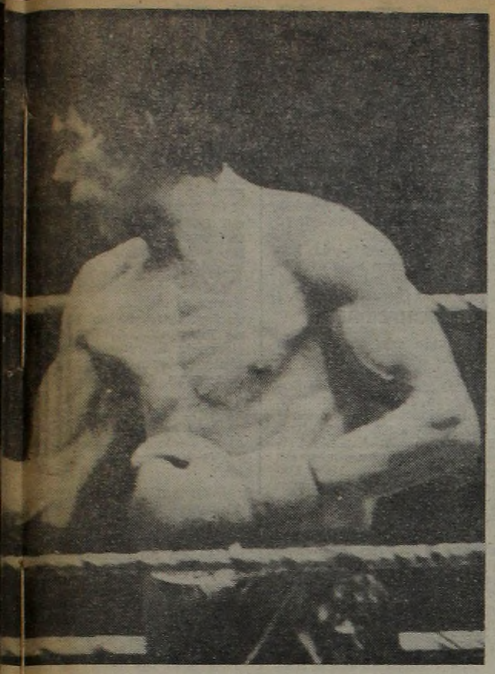

qu da de lleno en la cara del colombiano. Rostro fiero ad de la pelea con legítimo dueño de la corona mediana.

¡LO TENGO! Uno de los pocos pasajes en que Carlos se apartó de su acostumbrada frialdad. Tiene maltrecho a Valdés y pugna por liquidarlo. Claro que la dureza del negro y el dolor en su mano derecha eran mucha contra.

AS CAMPEON...!
E MUSICA

• Un Mediano Increíble

rostros anticipan un fallo que no admitió objeciones. Rodrigo Valdés con el seño enojado, acusa nariz, ríe seguro. Sabe que ganó. No podía ser de otra manera. Esta fue su despedida triunfal.

¡SIEMPRE IGUAL! El árbitro británico decreta el triunfo de Monzón en fallo unánime. El jubilo del ganador y una escena que no volverá.

MUCHACHOS, BRINDEMOS

Carlos, "Rey de Copas", Ofreció Inolvidable Fiesta; Personalidades

SUGESTIVO. Monzón en andas al final. El gran festejo de los numerosos argentinos para homenajear al campeón. Alguien hace "cuernitos". ¿Serán para Valdés?

MONTECARLO, 31 (De nuestro enviado especial). — Como fue la gran noche de Monzón, de su gran triunfo frente al enconado Rodrigo Valdés y, como el cinturón de campeón quedó en poder del gran pugilista santafesino, nada mejor que después de los go pes, llegase la celebración con una buena comida y los brindis, rodeado de sus consecuentes coboradores y sus más fervientes admiradores.

Todo transcurrió en un marco de f.anca camaradería y desbordante alegría, pues CRONICA estuvo presente —éste enviado especial, fue invitado al ágape— y así, pudimos observar todo minuciosamente. Fue una celebración para una despedida de un gran campeón del boxeo. Monzón "colgará los guantes, pero seguirá siempre en el afecto de todos y contando con una legión de amigos.

Para la reunión habían sido invitadas más o menos un centenar de personas pero ese cálculo se quedó corto, pues hubo mucho más concurrencia. Carlitos decía: "Mejor... mejor... mientras más gente amiga mejor. Esta es mi gran noche y la quiero con toda pompa".

Nadie se quedó atrás. Las copas estuvieron muchas veces en alto y los brindis se sucedieron frecuentemente.

♦ PERSONALIDADES

Se pudo ver en las bien servidas mesas, la presencia de distinguidas personalidades del cine, tales como Sofía Loren, David Niven, Jean Paul Belmondo, Omar Shariff, Hugo Tognazzi y otros. Se observó también, por primera vez, la ausencia del gran actor francés Alain Delon, quien felicitó a Monzón por telegrama y siguió la pelea por televisión.

En el salón del hotel Hermitage se vivieron momentos de gran emoción. Los abrazos se sucedieron frecuentemente y el reconocimiento para este gran campeón que se retira imbatido —el primero fue el mosca Horacio Accavallo— fue unánime.

Hasta muy entrada la mañana, siguieron los festejos y este nuevo triunfo de Monzón dejó abierto el camino para la recordación de un gran campeón, para el mito, que es rea'idad. Y así, Monzón traspuso el portal de la fama como campeonazo imbatible.

Así lo reconocieron el ex campeón francés Jean Claude Bouttier y el italiano Nino Benvenuti, ambos conocieron la derrota ante Monzón y quienes estuvieron en esta gran fiesta despedida.

Bouttier afirmó: "Fue una gran pelea y, con la victoria de esta noche, Monzón demostró que es el más grande. Valdés hizo su mejor pelea".

Benvenutti dijo: "Valdés es demasiado pequeño para la categoría. Monzón en cambio, es un peleador excepcional, en mi opinión, ganó con suma facilidad".

Estas dos importantes opiniones van como final de una noche de gran festejo. Se cierran las puertas del triunfo para este gran campeón pero sin duda, su trayectoria perdurará para siempre en el consenso boxístico mundial.

COLOMBIA: FUE EL CARNAVAL TRUNCO

BOGOTA, 31 (AP). — Los tambores se quedaron mudos. Las botellas de licor tapadas y, en vez de sonrisas y aplausos brotaron lágrimas en muchos ojos. Esa fue la estampa de toda Colombia deportiva después que el argentino Carlos Monzón retuvo la corona mundial de los peso mediano al derrotar al colombiano Rodrigo Valdés. La derrota ha convertido a esta ciudad en un verdadero camposanto. La soledad de las calles así lo indicaba.

Valdés, ídolo de Colombia, hizo un extraordinario combate, a pesar de lo cual tuvo que inclinarse ante la sapiencia de uno de los más gloriosos monarcas que ha tenido el boxeo en toda su historia.

Algunos criticaron injusta la decisión del fallo, pero fueron los menos. Antonio Pizza, decano de los periodistas de boxeo de Colombia dijo: "Esta vez la caída de Monzón no decidió como ocurrió la vez pasada, con Valdés. Este se emborrachó con golpes, especialmente en el décimo cuando el argentino lo golpeó a voluntad y lo tuvo al borde del nocaut".

Las calles de las ciudades quedaron solas. La derrota truncó un gigantesco carnaval que estaba preparado en diferentes sitios del país, especialmente en la costa norte donde existe gran afición al boxeo.

Los colombianos deseaban este triunfo a un punto cercano al delirio. El éxito en la campaña del moreno retador, hubiera otorgado otro nivel al boxeo local, infundiéndole nueva vida. En contradicción llegó la derrota y la frustración.

PROXIMO "EXITO" ES EN NUEVA YORK

MONTECARLO, 31 (De nuestro enviado especial). — La fiesta terminó hace horas. La pelea quedó en el recuerdo esperando la reflexión. Carlos Monzón descansó hasta muy tarde en las lujosas habitaciones que ocupa en el hotel Hermitage. Alrededor del campamento argentino, por sobre la maraña de periodistas y fotógrafos que aparecen como duendes por todos los rincones, se impone por si solo un tema polémico, el del retiro.

El propio campeón se ocupó de asegurar en numerosas oportunidades que su promesa de colgar los guantes luego de la revancha de ayer, se mantiene firme. En la harahúnda que se instaló sobre el ring pocos segundos después de su triunfo frente a Valdés, casi le salieorn espontáneamente estas pocas palabras, dirigidas a un equipo. "Esta fue la última; ya no hay más, esta fue la última..."

Luego más calmado amplió el punto, convencido de que actuaba bien, seguro porque todos esperaban una nueva confirmación. "Se lo prometí a mis hijos, a Susana (Giménez) y también a Brusa: esta fue la última. Tenía razón Amilcar, ahora me retiro con toda la gloria. En los próximos días esto que por ahora es solo verbal, lo oficializaré como corresponde. Me retiro definitivamente".

El campeón no viajará directamente a Argentina. Planea llegar a Estados Unidos el miércoles para cobrar una suculenta suma en dólares, correspondiente a su parte por la televisación del combate con Valdés.

UNION CARBIDE Requiere

PARA EL SECTOR DE MANTENIMIENTO DE NUESTRA PLANTA DE FABRICACION DE PILAS, UBICADA EN BECCAR
PROVINCIA DE BUENOS AIRES

OFICIALES MECANICOS DE MANTENIMIENTO/AJUSTE

Deberán poseer conocimientos de máquinas automáticas de producción y ajustes de Banco, contando además, ventajoso acreditar experiencia en grupos electrógenos, con una buena práctica en trabajos similares.

OFICIALES TORNEROS DE MANTENIMIENTO

Es requisito indispensable poseer una muy buena experiencia como oficial tornero, y haber trabajado en la fabricación de herramientas y repuestos varios.

OFICIAL MATRICERO

Deberá acreditar buena experiencia de matrices cortantes y de embutido.

PARA CUBRIR LOS PUESTOS NO HAY LIMITE MAXIMO DE EDAD

Las tareas se realizarán en cualquiera de los tres turnos.

Se ofrece:

— Comedor económico en planta.
— Beneficios sociales
— Muy buenas posibilidades de capacitación
— Remuneración ingreso $ 473,— POR HORA

La empresa siempre se ha distinguido por conservar un excelente clima de trabajo y proporcionar puestos estables.

Agradeceremos presentarse para llenar solicitud, a partir del lunes 1º y hasta el viernes 5 de agosto de 7.30 a 18 hs.

ADMINISTRACION Y DESARROLLO DE PERSONAL
REFERENCIA 111
FRENCH 2370
BECCAR
PROVINCIA DE BUENOS AIRES

EVEREADY

¿Y ESTO? Para un diario de Buenos Aires, ayer ganó Valdés. Así lo indica la leyenda al pie de esta foto que se reproduce. Una "traición" de alguien que confió más en el colombiano que en Monzón. Pero por suerte, todo no fue más que una "gaffe". Carlos demostró que es el mejor: un rey que tiene bien puesta su corona.

LOVELL VOLVIO A LAS PIÑAS

• Ganó en Florencio Varela, Pero se Armó Fea

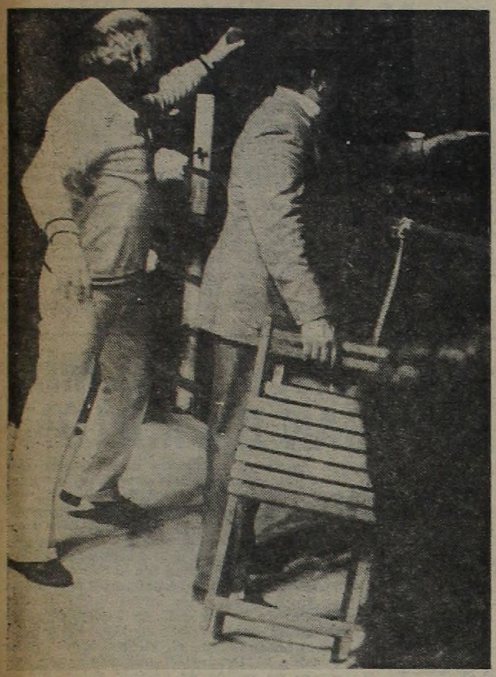

SILLAZOS. El técnico Santos Zacarías pide calma. Un colaborador sostiene la silla que arrojaron al ring.

La reaparición del boxeador pesado **Pedro Osvaldo Lovell** (97.600), en los rings de Argentina —cumplió una extensa campaña en el exterior— no fue del todo feliz. Si bien anoche se impuso por puntos en fallo dividido ante **Antonio Musladino** (94.400), su actuación no conformó. Además, una vez conocido el resultado de la pelea, el público, en total desacuerdo comenzó a protestar airadamente y algunos proyectiles cayeron sobre el ring. Uno de ellos fue una silla que dio en la pierna derecha de Lovell, quien debió ser atendido. El combate, pactado a 10 asaltos, se llevó a cabo en el Instituto Santa Lucía, de Florencio Varela.

Indudablemente que la "relache" de casi un año y la pesada carga psicológica por toda la expectación que había despertado la actuación de Lovell, conspiró contra su mejor gestión.

Lovell es un púgil de línea clásica, que se maneja bien en la corta distancia, con golpes ascendentes en la línea baja y con manos que no se ven, pero que hacen daño.

Lamentablemente adoptó algunas actitudes estravagantes, poniéndose al público en contra y permitiendo que su adversario se "agrandara" y emparejara la pelea, que en los dos primeros asaltos perdió con amplitud.

Sin enbargo, en los últimos tres capítulos volvió Lovell a lanzar potentes golpes de ambas manos al rostro y la línea baja, minando las fuerzas de Musladino.

El fallo de los integrantes del jurado fue dispar, ya que mientras Alvarez y Fernández lo dieron ganador por 99/96 y 98/94, respectivamente, Villegas decretó la victoria de Musladino por 98/97.

♦ VUELVE CASTELLINI

POSADAS, 31 (De nuestro corresponsal). — El ex campeón mundial **Miguel Angel Castellini** quien pelearía como mediano, concretará su reaparición pugilística en el club Tokio, en esta ciudad, enfrentando el viernes 5 de agosto al boxeador bonaerense Juan Carlos Artaza.

Artaza registra ya en su historial un match perdido por puntos frente a Castellini, luego de haberlo derribado en el transcurso de la pelea.

El martes 2 de agosto el club Tokio será también escenario de un atractivo combate, en el que se enfrentarán los profesionales Dacio Pérez, local, y el porteño Ismael Manuel Díaz.

CUSTODIADO. Pedro Lovell se retira del cuadrilátero. Dos bomberos lo cuidan. Hubo protestas y gran lío.

"CAÑAZO" PARA HEREDIA

MADRID, 31 (EFE). — El jugador argentino **Ramón Heredia**, quien actualmente milita en el Atlético Madrid, club de primera división del fútbol español, fue severamente sancionado por su institución, a raíz de haberse retrasado en concentrar con su equipo.

Heredia, quien hace algunas semanas estuvo descansando en la Argentina, arribó a esta capital 15 días después del plazo permitido por su licencia de vacaciones, razón por la cual el Atlético Madrid le aplicó un multa de 125.000 pesetas y fue excluido por 15 días.

Si bien el jugador dispone ahora de 15 días para apelar la sanción de la institución española, no entablaría ninguna acción legal ya que el mismo reconoció su falta al declarar: **"Esta sanción es justa. Yo soy el primero en aceptarla. Tenía que regresar quince días antes, pero me demoré. El club hizo lo que le correspondía y yo, tendré que cumplir la pena".**

BOCA PIDE GARANTIAS PARA EVITAR "AFANOS"

BOGOTA, Colombia, 31 (EFE, ANSA y DPA.) — El dirigente del club **Boca Juniors**, de Argentina, **Juan Sesin**, declaró hoy antes de partir hacia Cali que **"pediremos garantías policiales apenas arribemos a esa ciudad".**

El plantel de Boca Juniors, que ayer a la noche llegó aquí, partió esta mañana con destino a Cali en donde el próximo miércoles jugará frente al Deportivo, de esa ciudad colombiana, su partido correspondiente a la serie semifinal, Grupo Uno, de la Copa Libertadores.

Antes de la partida, el mencionado dirigente señaló que pedirían garantías policiales debido a que el técnico Román, a cargo de las divisiones inferiores de ese club argentino, **"fue objeto de un robo en su hotel, en Cali, donde se encuentra desde hace algunos días".**

Román, señaló el dirigente, está en esa ciudad, ya que fue enviado por el técnico Juan Carlos Lorenzo para "espiar" al Deportivo Cali.

Finalmente, Sesin indicó: **"No nos gusta hacer esto, pero es importante no tener problemas".**

COMPRE CEDULAS HIPOTECARIAS ARGENTINAS COMPRE CEDULAS HIPOTECARIAS ARGENTINAS COMPRE CEDULAS HIPOTECARIAS ARGENTINAS

ADJUDICACION DE VIVIENDAS

SOLAMENTE PARA INQUILINOS QUE PRESENTARON DECLARACION JURADA

(LEY 21.342 - NORMALIZACION DE LOCACIONES URBANAS)

EL BANCO HIPOTECARIO NACIONAL ADJUDICARA VIVIENDAS POR SISTEMA DE PUNTAJE, EN EL INTERIOR DEL PAIS.

FECHA DE INSCRIPCION: DESDE EL 1/8/77

INFORMESE EN LA SUCURSAL CORRESPONDIENTE CON LA COPIA DE LA DECLARACION JURADA

BANCO HIPOTECARIO NACIONAL

90 AÑOS CONSTRUYENDO EL PAIS

Telam

TENSION EN OKINAWA

Los Marinos Yanquis se Matan Entre Ellos

KIN, Japón, 31 (UPI). — Las autoridades militares norteamericanas en Okinawa dispusieron el toque de queda y el patrullaje al caer la tarde de hoy a fin de aquietar la tensión surgida después de los incidentes en los cuales dos infantes de marina blancos fueron acuchillados con navaja en una pelea con cinco negros.

Las más intensas medidas de seguridad fueron establecidas en las estrechas callejuelas y pasajes plagados de pequeños bares y cabarets en el pueblo de Kin, frente a la puerta principal de la base Hansen.

En el campamento vive cerca de la cuarta parte de las fuerzas de la armada norteamericana basada en la isla japonesa de Okinawa, 1.500 kilómetros al sur de Tokio en el Mar de la China.

El comando de la marina ordenó toque de queda a la 1 de la madrugada a la vez que se realizaba un control de armas en las puertas de salida de la base, además de ordenar a decenas de patrullas dirigidas por oficiales y sargentos con antigüedad que vigilaran la zona en estos días en que el personal recibe sus cheques de pagos mensuales.

Un vocero de la marina dijo que cuando terminó el alerta en la madrugada del domingo, se produjeron tres brotes de violencia entre blancos y negros tanto fuera como dentro de la base. En uno de ellos se acusó de robo a un marino negro. Según un blanco, fue obligado a entregar 50 dólares a dos negros en un club nocturno. Uno de los marinos recibió tratamiento por heridas leves en el policlínico de la base.

Los oficiales fueron reacios a informar sobre los detalles de los incidentes. Durante la entrevista procuraron dejar de lado toda implicancia racial, diciendo que las riñas entre marinos, blancos y negros no eran raras en ese sector lleno de burdeles y hoteles.

Pero reconocieron su preocupación por el aumento de robos y asaltos en los que se han empleado armas blancas y botellas de cerveza como elementos de ataque.

Varios marinos blancos dijeron que en los últimos dos meses muchos blancos habían sido atacados por marinos negros.

MUERE FAMOSO REPORTERO

NUEVA YORK, 31 (AP). — El periodista norteamericano Herbert L. Matthews, cuya entrevista a Fidel Castro en la Sierra Maestra atrajo la atención mundial a la revolución cubana por vez primera, murió hoy en Adelaide, Australia, luego de una breve enfermedad. Tenía 77 años.

Matthews trabajó en el "The New York Times" durante 45 años antes de retirarse en 1967 luego de una carrera como corresponsal extranjero y miembro de la junta editorial. Escribió, asimismo, una serie de libros.

En 1957, Matthews escribió una serie en tres partes para el "The New York Times" basada en una entrevista exclusiva con Castro, quien a la sazón encabezaba a los guerrilleros que se habían hecho fuertes en la Sierra Maestra de Cuba para combatir a la dictadura de Fulgencio Batista. Para obtener la entrevista, Matthews presuntamente se hizo pasar por un rico hacendado

MADRID: ENCARCELARON A LOS SECUESTRADORES DE BEAUMONT

MADRID, 31 (AFP). — Seis argentinos y un italiano, detenidos en España como presuntos autores del secuestro de Luchino Revelli-Beaumont, director general de Fiat-France, ingresaron ayer aquí en la cárcel madrileña de Carabanchel, se anunció en esta capital. Permanecerán allí hasta que las autoridades españolas tomen una decisión sobre la demanda de extradición que les presente Francia.

Fuentes oficiales dijeron que la documentación que debe acompañar dicha petición no llegó a manos de las autoridades de Madrid.

Por su parte, Héctor Villalón, también argentino, detenido en relación con el rapto de Revelli-Beaumont, aseguró en una carta hecha pública por sus abogados que "nada tenían que ver ni él ni el Movimiento Peronista con dicho secuestro".

♦ MONTONEROS EN ROMA

ROMA, 31 (ANSA). — Los servicios de seguridad criminal, Interpol y la policía volante están empeñados en identificar a todos los que vivían en el departamento de la circunvalación ostiense (en las afueras de Roma), donde ayer, por casualidad, fue descubierta una presunta madriguera de los "montoneros".

Efectivamente, no es segura la identidad del matrimonio sudamericano Andrés Ernest Mosheler y su esposa, Mabel Fernández (en los pasaportes argentinos encontrados en el departamento hay varios con iguales fotografías y nombres diferentes) que alquilaron la casa hace varios meses.

CEROS DE MAS: EN VEZ DE MIL DOLARES LES PAGAN UN MILLON

MANILA, Filipinas, 31 (UPI). — Por error de un empleado, un banco norteamericano envió un millón de dólares a una pareja filipina que debería haber recibido solamente 1.000 dólares.

El Mellon Bank, de Pittsburgh busca ahora la manera de recuperar los 999.000 dólares enviados equivocadamente a Melchor J. Javier y a su esposa Victoria.

El viernes se inició una demanda judicial en contra de la pareja nombrando como corresponsales a dos abogados, un corredor de propiedades, el jefe de cuentas del Banco Prudential y varias compañías financieras de esta ciudad.

La demanda dice que el pasado 27 de mayo, el First National Bank de Moundsville en West Virginia pidió al Mellon Bank que transfiriera a los Javier 1.000 dólares a través de la sucursal de Pasay City del Prudential Bank.

Equivocadamente, el Mellon Bank envió un cable al Prudential pidiéndole que entregara un millón de dólares a los esposos Javier. En vez de devolver el dinero en exceso, los Javier los depositaron en una cuenta de dólares, salvo 24.000 dólares.

Los Javier dicen que la mayor parte del dinero fue gastada "de modo irrecuperable", y que el saldo de dinero que les queda lo devolverán solamente si el Mellón Bank retira la querella.

El extraordinario del episodio permite prever un sonado caso judicial, ya que el banco norteamericano continuará su querella para obtener la devolución del dinero.

ATAQUE ARMADO DEL "HIJO DE SAM"

NUEVA YORK, 31 (UPI). — Un hombre y una mujer fueron heridos de gravedad en las primeras horas de hoy, por un hombre que la policía cree, es el psicópata asesino que se llama a sí mismo "El hijo de Sam", también conocido como "el asesino del calibre 44".

Dos jóvenes, Robert Violante de 20 años y su amiga, Stacy Moscowitz, de 21 años fueron alcanzados por los 4 balazos disparados por el agresor y se encuentran en gravísimo estado con heridas en la cabeza.

Un detective de la fuerza especial de homicidios que se ha estado concentrando en el caso de "Sam", dice que "todo indica" que se trata de otro crimen del "asesino del calibre 44", una mención al revólver que usa. La policía dijo que los jóvenes estaban sentados en su automóvil en un área desde la cual se vé la bahía de Nueva York, cuando un individuo hizo fuego cuatro veces por una ventanilla abierta.

Ambas víctimas fueron alcanzadas en la cabeza, Robert tres veces y Stacy, una.

Según testigos, el agresor, un hombre blanco, de 25 a 30 años, salió de un parque, se aproximó al vehículo, se agachó e hizo fuego.

MANOSANTA VIOLADOR, CON TITULO Y TODO

Una pesquisa llevada a cabo por efectivos de la subcomisaría de Isidro Casanova, dependiente de la seccional 1ª de La Matanza (San Justo), permitió aprehender a un depravado sujeto que decía poseer poderes sobrenaturales para curar todo tipo de males y que en distintas oportunidades sometió a vejámenes a dos jovencitos que concurrieron a su domicilio

El sujeto fue identificado como René Manuel Anconetani (a) "René", argentino, de 43 años de edad, comerciante, domiciliado en la finca de la calle Lavallol y Carlos Casares, de Isidro Casanova. Anconetani, según pudo saberse, se dedicaba a curar males físicos y espirituales, y en su poder se secuestró un diploma que lo acreditaba como "Experto-Dotado de la Ciencia de Parapsicología Superior", título expedido por el Instituto Americano de Parapsicología.

En el momento que se concretó su detención, Anconetani procedía a curar supuestos males a un paciente de quien en una determinada circunstancia intentó abusar, motivo por el cual éste se alejó precipitadamente del "consultorio". Cuando Anconetani intentaba persuadirlo, para un nuevo intento, intervino la comisión policial procediendo a su captura.

También se aclaró que el manosanta, tiempo atrás, vejó a un menor de 15 años para "curarle males espirituales".

Se investigan ahora otros hechos, y mientras tanto se instruye el correspondiente sumario por violación, tentativa de violación y ejercicio ilegal de la medicina, con intervención del juez en lo Penal, doctor Roberto Gutiérrez, y de Menores, doctora María Susana Pétriz de García Madariaga.

AUTO QUEMADO EN LA CALLE

En jurisdicción de la comisaría de Tigre, autores desconocidos incendiaron un automóvil particular que se encontraba estacionado en las calles Santamaría y Güiraldes. La policía realiza investigaciones.

El rodado resultó totalmente destruido. Era un Dodge, con chapa patente B-1.063.148. La policía está realizando averiguaciones para identificar al titular, ya que hasta el momento nadie se ha presentado en la seccional para reclamar por la propiedad del coche ni para denunciar su destrucción. Todo indica que el vehículo fue robado por delincuentes, que lo quemaron luego de emplearlo para cometer alguna otra fechoría.

PIRATAS ROBAN 11.000 'PALOS'

LA PLATA, 31 (De nuestro corresponsal). — La Brigada de Investigaciones de Lanús terminó con las andanzas de una organización de "piratas del asfalto", que en un corto lapso perpetró siete asaltos a camiones cargados con mercaderías cuyo valor total fue estimado en 11.000 millones de pesos moneda nacional. Hay ocho detenidos y un prófugo.

Los detenidos son Juan Antonio Galván, de 45 años; Omar Rubén Moreira, de 29; Carlos Emilio Buñuel, de 42; Juan José Calvo, de 48; Juan Mastricolo, de 40; Leandro Edmundo Kelli, de 41; y Jacobo Alfil, de 52 años. El prófugo fue individualizado con el apodo de "Chiche".

Moreira era el "cerebro" del grupo y tenía a su cargo planear los asaltos, determinando la mercadería a robar, el tipo de camión más conveniente para ser asaltado y el lugar más propicio para ejecutar el golpe. Los robos eran cometidos materialmente por Galván, Buñuel, Calvo y el tal Chiche, en tanto que Mastricolo, Kelli y Alfie, estaban encargados de preparar los depósitos necesarios para guardar las mercaderías sustraídas y concretar su comercialización posterior.

Hasta el momento fueron esclarecidos ocho asaltos, de los cuales salieron damnificados José Reyna, Rubén Vega, la firma Fabril-Lana, la firma Citec, Jorge Surrieta, la firma González Hermanos, y Norberto Pérez.

Una vez apoderados de las mercaderías, los delincuentes abandonaban los camiones en sitios apartados, generalmente en el Gran Buenos Aires.

La policía realiza intensas investigaciones para dar con el delincuente todavía prófugo. Mientras tanto se instruye un sumario por los delitos de asociación ilícita, robos reiterados, participación criminal y encubrimiento, con intervención de la justicia del crimen.

EXTRAÑA MUERTE DE UN ANCIANO

La policía de Tigre realiza investigaciones para esclarecer las causas y las circunstancias en que se produjo la muerte de un anciano, cuyo cadáver fue encontrado en la vía pública de esa localidad.

Se trata de un hombre de unos 70 años de edad, encontrado en Chacabuco y Vilela. Su cuerpo fue conducido a la morgue del hospital local, donde un médico forense realizará la autopsia para determinar los motivos del deceso. El occiso no presenta heridas externas ni signo alguno de violencia. Hasta el momento no ha sido identificado y se realizan pericias a tal fin.

MINISTERIO DE ECONOMIA

CORPORACION DE EMPRESAS NACIONALES
YACIMIENTOS PETROLIFEROS FISCALES
ADMINISTRACION COMODORO RIVADAVIA

LICITACION PUBLICA Nº 1655: "Transporte de personal afectado a producción en el Area «C» - Subadministración Santa Cruz Norte"

APERTURA: 15 de agosto de 1977, a las 11 hs.

LICITACION PUBLICA Nº 1656: "Transporte de personal afectado a producción en el Area «A» - Subadministración Santa Cruz Norte

APERTURA: 18 de agosto de 1977, a las 11 hs.

LICITACION PUBLICA Nº 1657: "Transporte de personal afectado a producción en el Area «B» - Subadministración Santa Cruz Norte"

APERTURA: 22 de agosto de 1977, a las 11 hs.

Valor de c/u de los pliegos: Diez mil pesos ($ 10.000)
Retiro de los mismos: Oficina de Contrataciones de YPF - Gral. Mosconi - Comodoro Rivadavia.

JOVEN VIUDA DEJO TENDAL CON CHEQUES SIN FONDOS

Fueron aclaradas por parte del personal de la Brigada de Investigaciones de Lanús, 35 estafas cometidas mediante la entrega de cheques sin fondos, por un valor de 10.210.000 pesos ley. Estas maniobras eran cometidas por una mujer quien fue detenida; y por 2 sujetos que se habían unido para cometer este tipo de ilícitos. Resultaron damnificados comerciantes de Avellaneda, Lanús y Capital Federal. La investigación comenzó a raíz de la proliferación de este tipo de estafas en la zona de la jurisdicción de la Brigada interviniente y en la Capital Federal, siendo todas ellas cometidas por una mujer que adquiría grandes cantidades de artículos de todo tipo y abonaba la compra mediante cheques que los comerciantes nunca llegaban a efectivizar, ya que se encontraban sin fondos. Luego de múltiples diligencias se concretó la aprehensión de la escrupulosa mujer, la que resultó ser Angélica Rodríguez de Camboure, argentina, viuda, de 27 años de edad, domiciliada en la calle Carlos Pellegrini Nº 37, de la Capital Federal. Debidamente interrogada, confesó que, efectivamente, se dedicaba a cometer este tipo de maniobras delictivas juntamente con dos personas conocidas como "Loire" y "Ricardo", quienes se encuentran prófugos.

La policía continúa investigando ante la posibilidad de que la detenida haya perpetrado otros delitos y busca intensamente a los dos prófugos.

POLICIA

Provincia BUENOS AIRES
Jubilados, Pensionados Retirados

Ud. tiene crédito en el acto
Sin recargo
Sin adelantos
Sin intereses
Informes y Ventas
Proveeduría del Vestir
Av. Santa Fe 2638 - Martínez - Tel. 792 - 7718

A LO MONZON MATAMOS AYER EN LA PLATA: ¡DIMOS 9 GANADORES!

Una vez más primeros en pronósticos, primeros en información, primeros en todo. Ayer a lo Monzón matamos en La Plata. ¡Dimos 9 ganadores! y dos con dividendos de cuatro cifras. Extraordinario, un poquito más y hacemos capote. Estuvimos a un paso de embocarlas todas. Solo la tercera y cuarta carreras no estuvieron en nuestros cálculos. El resto en seguidilla. Comenzamos nuestra notable serie de impactos con Atisbo, que repartió $ 500. Luego Mister Brea, $ 270 y la doble inicial que puso en las pizarras $ 2.210, para cubrir los riesgos de toda la jornada. Y sin parar la cuenta, como el expreso a La Plata, de la quinta hasta la última. Caravan Ice con $ 560; Snow Oligarch, ganó por tres cuernos (distanciado pagó a placé $ 420); Denieta, candidata exclusiva, $ 1.130; Goldigger, $ 360; Colpormon, $ 540; Ciudad Feliz, $ 330 y para cerrar la notable serie Winterthur, otro exclusivísimo, para rematar la jugosa jornada con un sport de $ 1.000 con la doble preferencial super, que alcanzó a repartir casi un "palo" y medio. Una hazaña extraordinaria, incomparable, teniendo en cuenta que se trata del acierto en un escenario como el de La Plata donde los mandobles están a la orden del día y muchas veces cuesta dar con el ganador de una carrera. Sin embargo nosotros, que contamos con los elementos de juicio más valiosos para descubrir ganadores, dimos ayer 9 boladas para favorecer a nuestros consecuentes lectores, que saben que somos los que más acertamos. Y en el Argentino ofrecimos el desquite, casi exclusivo, de Bogart, $ 930, que señalamos como fija del día asegurando que no iba a perder porque ahora estaba dentro de su categoría.

TREMEBUNDA FUE MAS VELOZ

La tarde soleada y el hecho de disputarse el primero de los eventos de más alta selección, la tradicional Polla de Potrancas, resultó decisivo para que numeroso público se diera cita esta tarde en el escenario argentino. Ya desde los primeros encuentros el hipódromo presentaba el aspecto de sus grandes días de fiesta y la jornada tuvo mal comienzo para la cátedra. Logró sobresalir Tremebunda, por tres cuerpos sobre Meta Jacinta, quedando tercera Pretty Field. Damos a continación los primeros resultados al cierre de la presente edición:

1ª Carrera — Premio RAFALE — 1000 Metros

PISTA NORMAL

(En esta carrera comenzó la 1ª Doble)

CABALLO	JOCKEY	Nº	Ganad.	Placé	Dividendo		Pag.
1 TREMBUNDA 53, C. Flores		(8)	5824	1097	1040	290	——
2 M. Jacinta 54, C. Pezoa ..		(6)	6983	915		310	870
3 Pretty Field 57, O. Cosenza		(16)	8064	1617		260	750
4 Tyssia 54, L. Zárate		(4)	1160	433			5.230
5 Silfide 53, H. Correa		(12)	345	49			17.610
6 Decuria 54, H. Colman ..		(3)	1047	341			5.800
7 Bambina Vit 57, H. Guías		(11)	1937	364			3.130
8 Garantía 57, J. Figueroa .		(15)	7883	775			840
9 R'carnación 57, V. S'inetti		(17)	7060	1005			850
10 Soliera 57, E. Jara		(14)	1943	272			3.120
11 Quintaleña 53, G. Sena ..		(13)	203	77			29.930
12 Mungenia 50, R. Laitán .		(5)	1781	277			3.410
13 Eulalia 54, S. Barletta ...		(7)	437	108			13.900
U Talladora 57, J. Oural ...		(2)	70	32			86.810
TOTALES:			44037	7462			

LLAVE GANADORA 1—2, $ 3.720.

1ª APUESTA DOBLE: Total de vales: 18.022. Total del pozo: $ 12.435.180. Vales de la ganadora: 1.806. Cotización del vale: $ 6.885. Valor del enganche: $ 7.600.

No corrieron: Sideal (1), B. Dorina (9) y O. Tracks (10).

Ganada por: 3 cpos., la 3ª 2 1/2 cpos., la 4ª 3/4 cpos., la 5ª 1 1/2 cpos., y la 6ª 1/2 pzo. Tiempo: 57". Cuidador: S. Scabone. Caballeriza: Los Nocturnos. La ganadora es hija de Tablón y Conejera. Edad: 4 años.

2ª Carrera — Premio TUTTA BIONDA — 1600 Metros

(En esta carrera finalizó la 1ª Doble)

CABALLO	JOCKEY	Nº	Ganad.	Placé	Dividendo		Pag.
1 ABRILEÑO 57, J. F'eroa .		(7)	7069	——	840		——
2 Espionaje 54, O. Cosenza .		(8)	18991	——			310
3 Eire 57, O. Zapata		(13)	2972	——			2.010
4 Rico Vit 54, R. Bayardi ..		(1)	2534	——			2.360
5 Delcampo 57, A. Pauleau .		(3)	3488	——			1.710
6 Cortile 57, J. Alvis		(11)	3106	——			1.930
7 B. Cholo 57, J. Bretón		(2)	1343	——			4.460
8 The Beatle 57, A. Cella ..		(14)	361	——			16.610
9 T. Libre 54, E. Brown ...		(4)	1741	——			3.440
10 Nicolasito 54, J. Banega .		(12)	1745	——			3.430
U Goro 54, L. Zárate		(6)	119	——			50.400
TOTAL:			43469	——			

LLAVE GANADORA 4—5, $ 690.

1ª APUESTA DOBLE: Vales de enganche: 1.543. Nuevo pozo: $ 20.464.707. Total de vales: 3.338. Vales del ganador: 448. Dividendo: $ 31.976. Primer placé: 1.112 vales. Dividendo: $ 3681. Segundo placé: 322 vales. Dividendo: $ 6.355.

No corrieron: Alcatraz (5) y Rabiano (9).

Ganada por: 1/2 cpo., el 3º 1 1/2 cpo., el 4º 1/2 cpo., el 5º 2 1/2 cpos., y el 6º 3 cpos. Tiempo: 1'37"4/5. Cuidador: J. Bianchi. Caballeriza: R. L. L. El ganador es hijo de El Centauro y A. Shower. Edad: 4 años.

3ª Carrera — Premio LA SEVILLANA — 1000 Metros

(En esta carrera comenzó la segunda apuesta doble)

CABALLO	JOCKEY	Nº	Ganad.	Placé	Dividendo		Pag.
1 R. HIGHNESS 57, J. Ibarra		(14)	26908	2699	300	220	—
2 S. Amore 57, J. Camoretti		(5)	6454	693		280	1.280
3 Thamesa 54, M. González.		(12)	2703	235		430	3.060
4 Arrogancia 57, A. Etchart		(4)	10243	940			780
5 B. Loca 57, L. Alzamora .		(3)	1571	154			5.170
6 S. Melody 54, J. Abregú ..		(10)	2790	466			2.990
7 Calidona 53, J. Espinosa.		(6)	658	173			12.600
8 D. du Monde 57, J. Alvis		(9)	1309	171			6.370
9 Moskita 57, R. Sosa		(1)	357	73			23.230
10 M. Mabel 57, J. Fajardo .		(8)	490	139			16.920
11 Vasca Arday 53, H. Capano		(13)	106	7			76.350
12 Súper Dama 51, A. Ramos		(16)	1046	249			7.730
13 Bully Liz 54, V. Pires		(2)	207	36			40.030
14 Milagrosa 53, R. Ausili ..		(7)	364	100			22.750
15 Cizaña 54, L. Zárate		(17)	3441	410			2.350
U Cardiva 53, H. Salas		(15)	33	3			245.260
TOTALES			59250	6568			

LLAVE GANADORA 2-6: $ 710.

2ª APUESTA DOBLE: Total de vales: 22.484. Total del pozo: pesos 15.513.960. Vales de la ganadora: 10.274. Cotización: $ 1.510. Valor del enganche: $ 1.700. No corrió: Pircana (11).

Ganada por 4 1/2 cpos., la 3ª a 1/2 cpo., la 4ª al pzo., la 5ª a 3 cpos. y la 6ª a 1/2 cpo. Tiempo: 56"4/5. Cuidador: F. Ludovisi. Caballeriza: Los Reyes. La ganadora es hija de F. Fingers y Rado. Edad: 4 años.

Candidata de CRONICA

4ª Carrera — Premio INMACULADA — 1600 Metros

(En esta carrera finalizó la segunda apuesta doble)

CABALLO	JOCKEY	Nº	Ganad.	Placé	Dividendo		Pag.
1 PALEMON 56, E. Jara		(8)	11901	770	——		——
2 Dandy Ball 53, W. M'chio		(6)	13787	——			690
3 Bribón 56, V. Sang'tti ...		(3)	12526	——			940
4 Elegant 52, M. de Salvati .		(10)	8005	——			1.150
5 Sueño Blanco 56, C. Pezoa		(12)	3480	——			2.690
6 Centocelle 52, C. Flores ..		(2)	469	——			19.790
7 Puntcillo 56, L. Angulo ..		(11)	364	——			27.240
8 Scarlatto 52, H. Capano ..		(5)	3126	——			2.960
9 Untouchcable 56, A. E'hart		(1)	11472	——			800
10 S. Navideño 56, M. E'ües .		(4)	293	——			31.670
11 Amigote 56, O. Cosenza ..		(7)	1193	——			7.730
U Carhua 56, G. Rizzi		(9)	362	——			25.640
TOTAL:			67261	——			

LLAVE GANADORA, 1/6: $ 770.

SEGUNDA APUESTA DOBLE: vales de enganche, 10.489: nuevo pozo, $ 27.767.727; total de vales, 20.715; vales del ganador, 2.859; dividendo, $ 6.799. Primer placé, 4.944 vales; dividendo, $ 1.123. Segundo placé 3.858 vales dividendo, $ 720.

No corrió: Hawaian Bar (13).

Ganada por 4 cpos., el 3º a 1/2 pzo., el 4º a 3/4 cpo., el 5º al pzo., el 6º a 3 cpos. (Bandera verde para el 2º puesto). Tiempo: 1'37"2/5 Cuidador: J. Bianchi. Caballeriza: Amigos 2. El ganador es hijo de Pales y Glorieuse. Edad: 3 años.

Candidato de CRONICA

5ª Carrera — 2500 Metros

HIPODROMO ARGENTINO

	MARCADOR	GANADOR	PLACE
1º			
2º			
3º			
4º			
LLAVE			

1 El diurno 52, V. S'guinetti
2 Bororey 49 1/2, no corrió
3 El Mocoso 48, O. Miño
4 Morón 49 1/2/47 1/2, H. M'inze
5 Patrón 57, M. Lezcano
6 Fórmico 52 1/2, J. Fajardo
7 Hungarinor 52 1/2, J. Oural
8 Merino 53 1/2/50 1/2, J. Es'nosa

EL GLOBO DE LA SUERTE

por NUMERAL

MAÑANA: TOMBOLA - 20 PREMIOS - A LAS 15 HS.

Atrasados a la grande			Demorados a los premios		
Centena	Decena	Unidad			
2	4	2	37	86	28
18s.	55s.	18s.	28s.	21s.	20s.

FAVORITOS: A la grande 42-50; a los premios 56-37

Ambos demorados a la grande			El dato de CRONICA	
50	48	06	64	68

MAÑANA: QUINIELA NAC. - 20 PREMIOS - 21.30 HS.

Atrasados a la grande			Demorados a los premios		
Centena	Decena	Unidad			
4	7	1	19	60	14
47s.	42s.	20s.	30s.	24s.	23s.

FAVORITOS: A la grande 71-19; a los premios 16-19

Demorados a la grande en todas			El dato de CRONICA	
19	17	40	51	79

MAÑANA: S. DEL ESTERO - 10 PREMIOS - 21.30 HS.

Atrasados a la grande			Demorados a los premios		
Centena	Decena	Unidad			
7	2	4	67	98	62
15s.	31s.	21s.	39s.	34s.	31s.

FAVORITOS: A la grande 24 y 37 - A los premios 96 y 67

Ambos demorados a la grande			El dato de CRONICA	
37	75	07	08	49

MORE SUN GANO CON NUESTRO VOTO EN LA PLATA: $ 510

Ayer dimos 9 ganadores en La Plata y hoy iniciamos la jornada con otro gran acierto. Nuestra favorita More Sun se impuso fácilmente a Pop Star, repartiendo a ganador $ 510. Tercera quedó Vivaracha y cuarta fue Qué Chance. Aqui los primeros resultados al cierre de la edición:

1ª Carrera — Premio FISCHER — 1100 Metros

PISTA HUMEDA

(En esta carrera comenzó la Doble Preferencial)

CABALLO	JOCKEY	Nº	Ganad.	Placé	Dividendo		Pag.
1 MORE SUN 57, J. V'divieso		(2)	3634	409	510	390	——
2 Pop Star 54, R. F'ández ..		(11)	862	162		680	2.170
3 Vivaracha 55, M. S'doval .		(9)	69	45		1930	27.160
4 Qué Chance 57, A. Ascre ..		(1)	515	156			3.630
5 Estima 55, C. Cáceres (*)		(14)	1214	207			1.540
5 Tacopaya 53, J. Núñez (*)		(4)	2883	804			650
7 Intimada 57, L. Triviño ..		(10)	1683	341			1.110
8 Tarrucha 57, R. Cabrera ..		(13)	56	5			33.470
9 Viña del Mar 54, M. C'rón		(3)	190	37			9.860
10 Laviapa 57, J. Martino		(6)	700	94			2.670
11 La Barbería 54, M. F'chetti		(5)	479	150			3.310
12 Topera 57, I. Gorrais		(7)	638	92			2.930
U Entrecortada 55, J. Maciel		(12)	465	32			4.030
TOTALES:			13388	2554			

(*) NOTA: Puesta en el 5º puesto entre Tacopaya (4) y Estima (14).

LLAVE GANADORA 1—4, $ 630.

DOBLE PREFERENCIAL: Total de vales: 6.952. Total del pozo: $ 2.433.200. Vales de la ganadora: 2.407. Cotiz. del vale: $ 1.010. Valor del enganche: $ 1.100.

No corrieron: Clave Secreta (8) y Lady Gold (15).

Ganada por: 2 cpos., la 3º 1 1/2 cpo., la 4º 1/2 cpo., la 5º 1/2 cab. y la 6ª puesta. (Bandera verde para el 4º puesto). Tiempo: 1'9". Cuidador: A. P. Giovanetti. Caballeriza: Vincitore. La ganadora es hija de Solazo y Once More. Edad: 4 años.

Candidata de CRONICA

2ª Carrera — Premio FUSTAZO — 1500 Metros

(En esta carrera finalizó la Doble Preferencial)

CABALLO	JOCKEY	Nº	Ganad.	Placé	Dividendo		Pag.
1 PRESTISIMA 56, A. S'oval		(4)	8051	286	230	210	——
2 Jelowa 56, R. Herrera		(6)	363	124		220	5.010
3 Yakoba 54, J. Maciel		(7)	838	209		210	2.290
4 Negra Tierna 54, N. D'isich		(1)	662	112			2.990
5 L. de Navidad 56, J. Periale		(5)	1839	110			1.040
6 Lady Cook 56, J. Martino		(9)	1404	42			1.360
7 India Sola 53 1/2, O. R'irez		(2)	55	3			34.930
U Starfish 56, J. V'divieso ..		(10)	491	74			3.910
TOTALES:			13723	960			

NOTA: Por un desperfecto en el photochart no se consignan las llegadas oficiales.

LLAVE GANADORA 3—4, $ 650.

DOBLE PREFERENCIAL: Vales de enganche: 3.233. Nuevo pozo: $ 4.922.610. Total de vales: 5.640. Vales de la ganadora: 1.879. Dividendo: $ 1.830. Primer placé: 424 vales. Dividendo: $ 2.320. Segundo placé: 804 vales. Dividendo: $ 610.

No corrieron: Estampa Real (3) y Gran Pialada (8).

Ganada por: vs. cpos., la 3ª 2 cpos. Tiempo: 1'35"3/5. Cuidador: O. Puente. Caballeriza: 6 de Agosto. La ganadora es hija de W. Cup y Pretenciosa. Edad: 3 años.

Candidata de CRONICA

3ª Carrera — Premio EL GAITA — 1700 Metros

CABALLO	JOCKEY	Nº	Ganad.	Placé	Dividendo		Pag.
1 K. APACHE 54, N. P'cino		(12)	1375	302	3540	660	——
2 Florales 53, J. Repiso		(3)	6727	706		390	720
3 Unanue 51, R. F'ández ..		(2)	354	168		1030	13.770
4 Maringote 55, E. Rosales .		(1)	6828	1265			710
5 Q. el Bueno 57, M. Cañedo		(6)	6213	657			780
6 Sabagun 52, J. Maciel ...		(5)	845	197			5.760
7 Piery Eyes 55, H. Artigas .		(14)	8223	741			590
8 High Pap 57, A. Sandoval		(13)	2819	355			1.710
9 Acrotón 57, R. Tavella ..		(11)	239	17			20.390
10 Cares 57, R. Cabrera		(10)	788	173			6.180
11 Arre Cruz 55, C. Cáceres .		(7)	(con el 6)				——
12 Pactible 55, J. Estepo		(9)	349	89			14.000
U Tentempie 53, E. Tasende		(4)	66	16			73.860
TOTALES:			34823	4686			

LLAVE GANADORA 2—4, $ 3.020.

No corrieron: Arre Pintona (8), Bilbao (15) y Aparcero (16).

Ganada por: 2 1/2 cpos., el 3º 3/4 cpos., el 4º 1/2 cab., el 5º 1 1/2 cpo., y el 6º 1/2 cab. (Bandera verde para el 3º y 5º puestos). Tiempo: 1'48"2/5. Cuidador: H. O. Sarina. Caballeriza: Aguaribay. El ganador es hijo de R. O'Turf y Cholera. Edad: 5 años.

4ª Carrera — Premio ADAGIO — 1100 Metros

(Comienza la Apuesta Doble Preferencial Extra)

CABALLO	JOCKEY	Nº	Ganad.	Placé	Dividendo		Pag.
1 NOTICIADA 54, O.Aguirre		(15)	5027	678	760	370	——
2 Morsana 55, N. Dragisich		(4)	3489	850		330	1.100
3 Clavija 55, C. Cáceres .		(10)	2399	440		460	1.600
4 M. River 55, M. Sandoval		(12)	3691	606			1.040
5 Disneylandia 57, D.Torrilla		(13)	251	59			15.360
6 B. Sky 57, H. Artigas ..		(14)	1832	249			2.100
7 M. Mónica 57, R. Cabrera		(7)	1010	252			3.810
8 Anny 57, J. Repiso		(2)	3861	774			990
9 Tirantez 57, A. Real		(1)	87	10			44.340
10 Llama 57, C. Montenegro		(9)	188	42			20.520
11 Cachorra 57, A. Coloccio		(3)	915	198			4.210
12 Lady Boots 57, A. Narro .		(8)	3985	807			900
13 La Tasadora 57, O.G'zález		(5)	500	243			7.710
U Bows 54, A. Gallardo ...		(11)	321	108			12.010
TOTALES			27556	5325			

LLAVE GANADORA, 2/6: $ 1.620.

PRIMERA APUESTA DOBLE PREFERENCIAL EXTRA: total de vales, 5.438; total del pozo, $ 4.506.600; vales de la ganadora, 994; cotización del vale, $ 4.530; valor del enganche, $ 5.000.

No corrió: Aleada (6).

Ganada por 3/4 cpo., la 3ª a 4 cpos., la 4ª a 1 1/2 cpo., la 5ª a 2 1/2 cpo., la 6ª a 1/2 cbza. (Bandera verde para el 5º puesto). Tiempo: 1'7"3/5. Cuidador: O. Puente. Caballeriza: Pintero. La ganadora es hija de Ninchi e Hipoteca. Edad: 5 años.

5ª Carrera — 2500 Metros

HIPODROMO DE LA PLATA

	MARCADOR	GANADOR	PLACE
1º	6	3 10	2 20
2º	3		2 80
3º	11		2 80
4º	7		
LLAVE	1	3	1 390

A Ganador	APUESTA DOBLE	1er. Placé	2do. Placé
6 3 50		13 70	6 270

1 Jim Clark 56, L. Triviño
2 (Piricalaso 57, J. Igarategui
3 (Colu 54, R. Cabrera
4 Barberini 57, J. Ortiz
5 Chilinecio 57, L. Astudillo
6 Norodom 53, A. Cervantes
7 Rey de Trébol 50, M.Ber'ni
8 Pseudo 53, no corrió
9 Don Cesil 50, A. Juárez
10 Arre Te Ve 57, I. Gorráis
11 Almissa 52, J. Maciel

TAORMINA PREMIA A LATINOAMERICANOS

TAORMINA, Italia, 31 (AFP). — El brasileño Bruno Barreto y el venezolano Liko Pérez recibieron ayer premios especiales del jurado del Festival de Cine de Taormina, Sicilia, por sus películas respectivas: "Doña Flor y sus dos maridos" y "Adios Alicia".

El gran premio del octavo Festival de Taormina, fue entregado a la francesa Agnes Varda por su película: "Una canta y la otra no".

La película relata la amistad y la toma de conciencia de dos jóvenes en su papel de mujeres a través del amor, el matrimonio, los hijos y las desilusiones.

También fue premiado "Strozek", de Werner Herzog, de Alemania Federal, y recibió premio especial del jurado "Queridísimos verdugos" del español. Patiño.

El premio de interpretación fue otorgado al actor italiano Gian Maria Volonte por "Tengo miedo" de Damiano Damiani.

El jurado estaba compuesto por los directores cinematográficos Mikos Jancso (Hungría), Rodolfo Kuhn (Argentina) y Laura Mulvey (Inglaterra), la actriz sueca Bibi Anderson, la escritora francesa Monique Lange y el productor italiano Giorgio Papi.

GLORIA DIAZ, DELICADA VOZ PARA CANTAR LO ARGENTINO

De regreso de una extensa gira por el Brasil, donde actuó en las principales salas nocturnas, pero principalmente en diversos "espectaculares" de TV, Gloria Díaz se apresta a presentarse, junto a destacados colegas, en una sala céntrica, con el auspicio de la Municipalidad y la Secretaría de Cultura, mientras graba un disco tras otro y estrena tangos confiados a su solvencia profesional.

El éxito de esta cantante vistosamente pelirroja fue, puede decirse, vertiginoso. No hace 5 años que hizo conocer su voz en esta capital luego de debutar y foguearse en Bahía Blanca, como vocalista de orquesta típica en clubes y bailables. Su padre, Pedro Díaz, fue también un enamorado del tango, y se recuerdan sus actuaciones en aquel reducto tradicionalista que fue "La Querencia".

Sus long-play han tenido, hasta la fecha, el respaldo de sólidos directores como José Basso, Armando Pontier, Raúl Garello, Luis Stasso, Florindo Sassone y Leopoldo Federico. Así ocurrió en el tercero, lindamente titulado "Tango de seda y percal", en el que estrenó "Y me hice vieja", pieza de Jorge Sobral y Pascual Tudino que nada tiene de autobiográfica en lo referente a la edad.

Pero las grabaciones suyas que saldrán de un momento a otro, en 5 series, representan mayores avances todavía en materia de calidad musical. "Nostalgias del tiempo lindo", por ejemplo, cuenta con nada menos que Roberto Grela y un vasto conjunto guitarrístico. Otros dos han sido realizados con el maestro José Cané, uno con Armando Pontier y el restante con Luis Stasso, este último bajo el título (evidentemente pensado con vistas al Mundial de Fútbol 78) de "Gloria Díaz for export".

Todo ello configura una suerte de "boom" personal que será revalidado, a partir del próximo lunes, en el Astral, donde con adhesión oficial se presentará acompañada por el trío "Pichuquito" y José Cané en guitarra, alternándose con el sexteto mayor, el ballet de Nélida y Nelson, las voces del tiempo nuevo, el Ballet Salta y el Grupo Vocal Argentino, con dirección general a cargo de Pedro Voiro. Este espectáculo se ofrecerá todos los lunes, en la misma sala, hasta fin de año, con la intención de "difundir lo argentino" —señala la cantante— y aprovechar el teatro que, como suele decirse "es un crimen que se cierre un día de descanso de la compañía estable".

GIRA. Regresó de una larga gira por distintos países la cantante internacional Cristina Gonzalbo San Luis, quien fue ganadora del Ciclo 1976 de la audición "La Noche del Padrino". Cristina tuvo el apoyo artístico de Luis Sandrini. Visitó, en su gira, Venezuela, Canadá, Estados Unidos (Nueva York) y España.

QUINIENTAS VOCES CANTAN A LA AMISTAD

SANTIAGO, Chile, 31 (UPI). — Más de 500 integrantes de conjuntos corales de diversos países de América latina y España unieron hoy sus voces para interpretar el Himno de la Amistad, en uno de los actos culminantes del Tercer Festival Internacional de Coros que se desarrolla en esta capital.

Los coros de Argentina, Chile, Bolivia, Brasil, Ecuador, España, Perú y Venezuela ofrecieron un concierto a las autoridades de gobierno en el edificio Diego Portales.

El salón principal de la sede gubernamental que ha albergado a importantes reuniones internacionales, recibió esta vez a los grupos corales que no se reunieron para sostener discusiones sino para unir a los pueblos a través de hermosas piezas clásicas y del folklore latinoamericano.

El festival, que se inició el domingo último, ha constado de presentaciones en el Teatro Municipal, barrios, escuelas, iglesias e industrias con el objeto de difundir la música coral.

Además, han estado presentes destacados musicólogos y compositores de los Estados Unidos, Francia y los países que participan en el festival.

El Coro de Cámara de Caracas, aparte de su intervención en el festival, ha ofrecido actuaciones separadas en Valparaíso, Casablanca y otros puntos.

Su director, Felipe Ezcaray, destacó el excelente trato brindado por las autoridades, el público "y hasta los taxistas".

PALABRAS CRUZADAS

Horizontales

1) Sitio poblado de árboles (pl.); 4) Dejo de hacer; 7) Oxido de hierro que atrae a los metales; 10) Hombre que sirve al público en cafés, etc. 11) Pronombre personal; 12) Bahía, ensenada; 13) Exponer un manjar al fuego; 15) Nota musical; 17) Río de Siberia; 18) Sufijo usado en química; 19) Interjección; 20) Símbolo del rutenio; 22) Indios de Tierra del Fuego 25) Planta crucífera hortense; 26) Hermana, religiosa; 27) Ninguna cosa; 28) Terminación verbal, tercera conjugación; 29) Existe; 30) Nota musical; 31) Otorga dona; 32) Afirmación en dialecto provenzal; 35) Andrajoso; 39) Jefe árabe; 40) El Sol entre los antiguos egipcios; 41) Nombre de varón; 42) Concavidad en que hay agua detenida; 44) Estado alotrópico del oxígeno; 45) Facción saliente del rostro.

Verticales

1) Adicionar; 2) Arcilla terrosa blanca; 3) Afirmación; 4) Sufijo aumentativo; 5) Levantar las vergas y las velas; 6) Timbal; 8) Una de las doce partes en que se divide el año; 9) Dios entre los mahometanos; 13) Acreditar o calificar de bueno; 14) Color de la rosa; 16) Dios griego del amor; 19) Mamífero rumiante domesticado; 21) Antigua ciudad sumeria; 23) Símbolo del sodio; 24) Preposición latina; 25) Ciento uno en números romanos; 26) Humedad de la atmósfera en la noche; 33) Aspecto de la atmósfera; 34) Movimiento circular; 36) Metal precioso; 37) Río de la Siberia Oriental; 38) Cumbre del sistema oretano; 43) Río de Italia; 43) Partícula inseparable negativa.

1		2		3			4		6		6
				7	8	9					
10					11			12			
				13			14				
15	16		17				18			19	
	20	21		22	23	24			25		
26				27					28		
29			30				31			32	33
		34		35	36	37			38		
39					40			41			
				42			43				
44							45				

P	A	S	M	O			U	F	A	N	O
A	P	E	A		T	U		A	T	A	C
S	O	S		R	A	T	A		U	R	I
A	G	O	T	A			N	O	N	I	O
	E				P	I				Ñ	
M	O	R	O		E	S		D	I	O	S
A			I	N	N	A	T	O			O
L	I	A			A	T			S	O	N
A	C	T	O		D	I		H	U	I	R
C	A	R		C	O	N	O		A	L	I
I		A	S		S	A		D	V		S
A		S	O	L			P	I	E		A

(Solución del problema anterior)

"TURISTAS" EN CARTEL

El jueves pasado comenzó en el cine Plaza, donde se exhibe actualmente, la séptima semana consecutiva de permanencia en el cartel de estreno de la película "Las turistas quieren guerra", ubicada ya entre los grandes éxitos del año por la cantidad de público que ha movilizado desde su lanzamiento y quizá la más festejada de las muchas que han realizado juntos Alberto Olmedo y Jorge Porcel, imbatibles en el género que cultivan. En este nuevo período de exhibiciones, se acoplarán en simultáneo al cine Plaza otras salas cuya lista no ha sido aún completada.

Además de los actores nombrados figuran en el reparto estelar Javier Portales, Tincho Zabala, Adolfo García Grau, Betiana, Blum, Leonor Oni, Karen Mails, Lynn Allison, Naanim Timoyko y otros, con fotografía de Víctor Hugo Caula, música de Buddy McCluskey y decorados de Oscar Piruzanto.

UN FESTIVAL MUY FLOJO

MADRID, 31 (ANSA). — El factor menos positivo de la décimonovena edición del Festival Español de la Canción, recientemente celebrado en Benidor, fue la floja calidad de los temas. El factor más positivo de la misma reseña fue el extraordinario marco en que se desarrolló este año, en una sala de fiestas que se acabó de instalar horas antes de empezar el certamen.

En esta oportunidad no hubo escándalo al darse a conocer los nombres de los ganadores, como el año pasado. La mayor parte de los asistentes prefería "Marinero cantor", una canción de calidad, con la ternura de todas las letras de Emilio José y la música, siempre agradable, de Alcalde. Pero cuando se supo que "Aléjate" (letra de Manuel de la Calva y Ramón Arcusa y música de Jesús Gluck, en la interpretación de Alfonso Pahino) iba por delante, los partidarios de la canción clasificada luego en segundo lugar fueron deportivos y aceptaron el fallo del jurado.

ALMACENEROS, AHORA POR RADIO

El gremio de los almaceneros ya tiene su propio informativo diario. En efecto, de lunes a viernes, de 8.6 a 8.9, se transmite en el programa que conduce Juan Carlos Thorry "Radiominuto El Mundo".

La información suministrada señala que las noticias son relatadas por Arturo Allende y las menciones comerciales Walter Boreán.

En dicho espacio, que auspicia el Centro de Almaceneros de Buenos Aires, se brindan a esos comerciantes diversas informaciones que hacen a la marcha de sus establecimientos, brindándoseles consejos útiles para la seguridad de las instalaciones, el logro de mejores precios para ventas a menor costo de productos de la canasta familiar, etc.

CINE: VIOLENCIA ROJA

ROMA, 31 (EFE). — Las pantallas italianas exhibirán muy pronto el filme "Italia: ¿último acto?", del cineasta Massimo Pirri, en que se cuentan las acciones terroristas de los grupos "Brigadas Rojas" y "Núcleo Armado Proletario".

Ambas organizaciones conservan todavía el rescoldo de la fama en la prensa italiana por su terrorismo del "tiro a las piernas" primero contra periodistas, después contra jueces y abogados, y, últimamente, contra cualquier ciudadano italiano de renombre por título o por hacienda.

El filme pretende mostrar la labor de un ministro italiano en su lucha, ejercida desde el poder y con la protección del Estado, contra el terrorismo incontrolado.

Los patrocinadores del filme declararon que si por la película lograran desatar la ira de las "Brigadas Rojas" y del "NAP" y de su cólera se deriva alguna "tiro a las piernas", el disparo será la mejor publicidad.

TV PROGRAMA

17
- 2 Imágenes del mundo
- **17.30**
- 9 Cuarta dimensión
- **18**
- 11 Titanes en el ring
- **18.30**
- 2 Esta es nuestra provincia
- **19**
- 7 Automovilismo
- 11 La noche del Padrino
- **19.30**
- 9 El mundo de la música
- 13 Disneylandia
- **20**
- 2 Los deportes
- 7 Coche a la vista
- 11 Teatro como en el teatro
- **20.30**
- 2 y 7 Fútbol
- 13 La noche de Andrés Percivale
- **21**
- 9 Las cartas de Larguirucho
- **21.5**
- 9 Teatro de humor
- **21.30**
- 11 Homenaje a Strauss
- **22.30**
- 9 Informe de exportaciones
- 11 Teleonce informa
- 13 Reseña
- **22.45**
- 11 Misterio e imaginación
- 13 Mujer policía
- **23**
- 7 Coche a la Vista
- 9 Argentina deportiva
- **23.15**
- 2 Los deportes
- 11 Cine de misterio
- **23.36**
- 2 Bienvenidos a bordo
- 7 El deporte y sus protagonistas
- 13 Noticiero 13 deportivo
- **24**
- 2 El agente de Cipol
- 7 Los intocables
- 11 Teleonce informa
- **0.15**
- 9 Hora de noticias
- 11 La ley del revólver

"EL RINCON DE LOS ENCUENTROS"

Grupo de Repertorio, informó que el próximo 4 de agosto, se procederá al estreno de "El rincón de los encuentros" escrito y dirigido por Julio Ordano, en la sala I del teatro Eckos, Rivadavia 2215.

Este espectáculo forma parte del programa de estrenos que el Grupo de Repertorio proyectó para esta segunda mitad del año y que en la primera obtuviera éxitos de resonancia.

Trata sobre aquellos seres arrinconados por las adversidades de la vida y sobre las distintas y posibles maneras de responder a través del amor y del deseo de vivir.

El elenco está formado por: Susana Herrera, Jorge Marrale, Mara Bach, José Luis Thénon, Amancay Espíndola, Aída Merel y Luis Levy. Los asistentes son: Beatriz Irusta y Norma Darienzo.

GUIA DE TEATROS Y CINES

TEATROS

★ TEATRO COLON. — 35-1430. - HOY 17 hs. 5ª func. del Ab. a Domingos Vespert. "Orfeo y Edridice", de Gluck. Con: Zimmermann, Garbarini, González. Balles: Delmagro, Candal, Janeiro, Totto Alonso, Aguilera, Sinopoli, Mengelle, Idigoras, Mahr, S. Agüero, Dir. de Orq.: Julio Malaval. Régie: J. Petraglia. Dir. Coro: A. Ba'zanelli. Coreog.: A. Truyol. Escenog. y vest.: L. D. Pereira, Orq., Coro y Ballet Est. del T. Colón. Sob. de Ab. (únic. loc. altas lat. y de pie) en vta.

★ MUNIC. GRAL. SAN MARTIN. Ctes. 1530. 46-8611. S. M. Coronado: Hoy 17 horas: GRUPO DE DANZA CONTEMPORANEA DEL TEATRO MUNIC. GRAL. SAN MARTIN, en "Memorias", de A. M. Stekelman, "Y ella lo visitaba...", de A. Itelman "Biósfera" de M Ball, y "Casa de puertas", de A. Itelman, ésta basada sobre "La casa de Bernarda Alba". Bailarines: G. Arrigone, M. Ball, N. Binaghi, L. Brodsky, A. Deutsch, M. Fracchia, L. Sujey, M. Wainrot, C. Zibell. Direc.: A. M. Stekelman. Pl. $ 250. Hoy a las 20 horas: TANZ FORUM KOLN. GRUPO DE DANZA MODERNA DE LA OPERA DE COLONIA, REP. FEDERAL DE ALEMANIA. (En venta Sob. de Ab. Plateas $ 2.000. Pu'lman $ 1.500. SALA CASACUBERTA' Hoy a las 20 horas: EL REÑIDERO, de Sergio De Cecco. Con: A. Berdaxagar, E. Tasisto, A. De Grazia, J. Villalba, P. Armas, N. Gambier, L. Fernán, R. Rina'dl, L. Verona, G. Yanes y elenco. Escenog. y Vest. L. D. Pedreira. Direc.: Santángelo. Pl. $ 350.
Hoy a las 16 hs.: CASAMIENTO ENTRE VIVOS Y MUERTOS. (Espectáculo de la commedia dell'arte). Libro: P. Esteve. Con: M. Ligero, G. Lunadel, R. Mosca, O. Martínez y elenco. Escenog. y Vest. G. Gelpi. Direc.: M. Bernardo. Pl. $ 250. Ultima función.

★ ASTRAL. Corrientes 1639. 46-5707. Hoy 19 y 21 horas: Soledad Silveyra y Arnaldo André en:
VIDAS PRIVADAS
de N. Coward, con A. Grimau, M. Busnelli. Direc.: J. M. Paolantonio. Loc. en vta. Calefac. Hoy 15 y 17: PIPO PESCADOR.

★ ATENEO. Paraguay 918. 31-2888 Hoy a las 21 hs. Estreno 1977:
EDDA DIAZ
en: LA NOCHE Y LA DIAZ
Loc. en vta. con 5 "días" de ant.

★ AVENIDA. Av. de Mayo 1232. 38-2295. Hoy a las 16.30 y 19.15 hs. Ana María Campoy en:
PIEL DE JUDAS
de Barillet y Gredy, con V. Cosse

★ BAMBALINAS. Chacabuco 947 27-0819. Hoy a las 19.30 hs.:
PEPE SORIANO en
EL LORO CALABRES
de José Soriano. Loc. en venta.

★ BLANCA PODESTA. Ctes. 1283. 35-2592. Hoy a las 19 horas O. Pedemonti pres. a Thelma Biral en:
LA IDIOTA
de M. Achard, con Eva Dongé - Luis Medina Castro - Wagner Mautone y Fernando Heredia. Direc. Carlos Muñoz.

★ COMICO Corrientes 1280. 35-2108 Hoy a las 19 hs.:
MIRTHA LEGRAND en:
ROSAS AMARILLAS...
ROSAS ROJAS...
CARLOS ESTRADA, IRMA CORDOBA, JUAN CARLOS THORRY PAULINA SINGERMAN
Un gran espectáculo familiar y sonriente dirigido por DANIEL TINAYRE

★ COSMOPOLITA MUSIC-HALL. - Bme. Mitre 1250. 46-4181. Presenta: La revista más sexy del momento: EL DESCHAVE DE LAS CHICAS, con las más bellas mujeres. Platea $ 400. Continuado de lunes a viernes de 13.30 a 20.30 hs.

★ DEL GLOBO. M. T. de Alvear 1455. 41-8351. Hoy 18.30 y 21 hs. Rosa Rosen, Carlos Muñoz en:
DESPUES DE LA FIESTA
con Silvia Merlino, Emilio Conte Diana Longarte. Loc. en venta.

★ FLORIDA. Florida 165. (Galería Güemes). 30-5360. Estreno de la sexy-revista: VIVIR AL DESNUDO Con la actuación de: Jema, Gracita Bairbans, Yanny, Lou y las vedettes del Florida. Cont. de lunes a jueves de 13 a 21 hs. Viernes de 13 a 23 hs. Sábado de 18 a 1.30 hs. (P|18|a.)

★ LICEO. Rivadavia y Paraná. Hoy 18 y 20 horas Guillermo Bredeston y Nora Cárpena en
ENSALADA DE TERNURA Y TOMATE
de A. Rey, con Enrique Kossi, Betiana Blum, Lucio de Val, Manolita Sierra. Loc. en vta. con antic

★ MAIPO. Esmeralda 443. 392-4882 Hoy 18.30, 21 y 23 hs.:
LA REVISTA DE ESMERALDA y BRILLANTES
TATO BORES - MORIA CASAN CARLOS PERCIAVALLE, TRISTAN Guadalupe, N. Timoyko, A. Irizar, B. Puente
Direc.: G. SOFOVICH (P|18|a.)

★ MARGARITA XIRGU. Chacabuco 875. 26-8359. Cía. de Angel Elizondo presenta: LOS DIARIOSSS. (P|18|a). Jueves y viernes 22 hs., Sáb. 21 y 23 hs. Dom. 19.45 hs.

★ NACIONAL CERVANTES. Libertad 815. 45-4224. Hoy a las 19 hs.
FARSA DEL CORAZON
de Atilio Betti. Con: Jorge Mayor, Juan Carlos Puppo, Laura Bove, Berta Ortegosa, Francisco Cocuzza, Dora Ferriro, Augusto Larreta, Cristina Rot, Jorge Gracio, Emma Ledo, Litto González, Agustín Belus. Escenog. y Vest.: E. Zanetti. Dir.: R. Graziano. Pl. $ 400. Calefac.

★ ODEON. Esmeralda 367. 45-3635 Hoy a las 22 hs. Del Olimpia de Paris a Odeón:
SUSANA RINALDI
Unicas semanas. Loc. en venta con 5 días de anticip. desde $ 500

★ OLIMPIA. Sarmiento 777. 40-2678 Hoy a las 20 horas: Grupo de repertorio presenta: SOLO 80 (Harold y Maure), de Colin Higgins con Hedy Crilla, Nelly Prono y elenco. Direc.: A. Alezzo.

★ PAYRO. San Martín 766. 35-5922 Miér. Sáb. 22.15 hs. Dom. 20.30 - Lun. Mart. 21 hs. VISITA de R. Monti - Lun. Mar. 19.45 - Sáb. 19.30 - Dom. 18 hs. FAMILIA SE VENDE, de E. Griffero - Miér. Juev Vier. Sáb. 20.45 hs. Dom. 19 hs. EXTRAÑO JUGUETE, de S. Torres Molina. Miér. y Juev. 22 hs. FIFTY FIFTY. Sáb. 23.45 hs. ALICIA A TRAVES DEL ESPEJO, de L. Carrol

★ PETIT-TABARIS. Corrientes [illegible]. 392-6694. Hoy estreno:
DE LA POLINESIA... CON AMOUR. Otra revista supererótica de Paco Parra. Pta. a su vedette Rommy Ray, Roberto Rey con Ingrid Mayer, Marta Maciel, Romerito A. Randaldai, J. Díaz, El Turco Salomón y las starlets del Petit Tabaris Internacional. (P|18|a.) Domingos [illegible]

★ PLANETA. Suipacha 927. 31-2888. Hoy a las 19.30 hs. Carlos Rottenberg presenta en su 4º año consecutivo 850 representaciones:
LA COCINA
de A. Wesker. Direc.: J. Hacker.

★ REGINA. Santa Fe 1235. 41-5709 Hoy 18.30 y 21.45 hs. Federico Luppi y Haydee Padilla en:
EL GRAN DESCHAVE
de S. de Ceco y Chulak, con N. Cullen. Direc.: C. Gandulfo. 3er año de éxito

VARIEDADES

★ CIRCO BERLIN. Libertador 4500. Elefantes matemáticos. Monos. Osos Ciclistas. Trapecistas. Malabaristas. Acróbatas. 15, 17.30 y 20.30 hs.

★ CIRCO REAL MADRID. Pavón y Mitre (Avellaneda). Elefantes. Tigres de Bengala. Osos. Leones. Panteras negras. Trapecistas. Malabaristas. Mat. 10.30, 15, 18, 21 hs.

★ CIRCO TIGRE SHOW 77. Juan B. Justo y A. Jonte. - Jorge Cutini y sus tigres de bengala. Perchistas Malabaristas. Magos. Acrobacia sobre patines. Hoy 16, 18 y 20 hs.

CINES

★ A. B. C. Esmeralda 506. 392-9506. Cont. desde 10 hs. hasta las 3 madrugada. Viern y Sáb trasnoche En escena show en vivo: Será mentira, será verdad, querés saberlo, pasá nomás, con el comiquísimo Pipo. En pantalla: Adiós muñeca, con R. Mitchum y Ch. Rampling. (P|18|añ.)

★ ADAN. Corrientes 959. 392-6115. 12.45, 15.15, 17.45, 20.15 y 22.55:
KING KONG
Charles Grodin. S|R. Notic. 14.55, 17.25, 19.55 y 22.35 horas.

★ ALFA. Lavalle 842. 392-1114. - A las 13, 14.55, 16.55, 18.55, 21, 23.10
LA VERDADERA HISTORIA DE BRUCE LEE
(P|14|a.) 14.40, 16.35, 18.35, 20.40 y 22.50 hs.: Notic. Sábado Trasn.

★ ALFIL. Corrientes 1753 40-7575. Hoy 13.30, 15, 16.40, 18.20 y 20: Aventura de largo metraje hablada en castellano: MAGICA AVENTURA A las 14.45, 16.20, 18, 19.40: Notic Noche: a las 21.20 y 23.30:
DESPUES DE LA VICTORIA
(P|18|a) con C. Velazco, F. F. Gómez. 21.20, 23.15: Notic.

★ AMBASSADOR. Lav. 777. 392-9700 13.20, 15.15, 17.10, 19.10, 21.10, 23.15:
CRECER DE GOLPE
con Ubaldo Martínez, Oscar Viale, Pedro Quartucci. Direc.: S. Renán; 13, 14.55, 16.50, 18.50, 20.50, 22.55: Notic., Arg. Trasn. 1.10 hs. Próx. estreno: NINA.

★ AMERICA. Callao 1057. A las 12.35, 15.10, 17.45, 20.20 y 22.55 hs.:
KING KONG
de Dino de Laurentis con Jessica Lange y Charles Grodin. S|R. En Technic. Direc.: John Guillermin. 14.50, 17.25, 20 y 22.35 hs.: Notic.

★ ARIZONA. Lavalle 727. 392-0007. 13.10, 16.35, 20 y 23.25 hs.:
CAROLE
14.45, 18.10, 21.35 hs.: PITHECANTHROPUS ERECTUS. Cont. (P|18|a

★ ARTE. Diag. Norte 1156. 35-7934. Pl. $ 250. (P|14|a.) 14.30, 16.30, 18.15, 19.50, 21.30 y 23.20 hs.: Bananas, con Woody Allen. Trasn.: Match en el infierno.

★ ATENEO. Paraguay 918. 31-2888. A las 13.20, 14.40, 16.10, 17.30 y 18.0: Vacaciones alegres con: Mágica aventura. Dibujos en Technic

★ ATLAS. Lavalle 869. 392-1936. - 12.30, 15, 17.40, 20.20 y 23 hs.:
KING KONG
S|R. Con Jessica Lange, Charles Grodin; 14.45, 17.20, 20 y 22.40 hs.: Notic. Sábado trasnoche 1.30 hs.

★ AVENIDA. Av. de Mayo 675. - 33-6626. Carambola; Joe y Margarito. Color. Notic. Arg. y Noticiero NO-DO. (S|R.)

★ BETA. Lavalle 925. 35-1850. - 12.45, 15.25, 18, 20.35 y 23
LA BATALLA DE MIDWAY
1.5, 17.45, 20.15 y 22.45. Notic.

★ BIARRITZ. Suip. 482. 392-0356. 13.20, 15.15, 17.15, 19.15, 21.15, 23.20
...Y LA LLUVIA BORRA TODA HUELLA
(P|14|a.). Tecnic. 13, 14.55, 16.55, 18.55, 20.55 y 23 hs.: Notic.

★ BROADWAY. C'tes 1155. 35-2345 12.30, 15, 17.40 20.20 y 23 hs.
KING KONG
S|R. Con Jessica Lange. Dir.: John Guillermin; 14.40, 17.15, 20 y 22.40 Notic. Sáb. Trasn. 1.15 hs.

★ CALLAO. Callao 27. 40-1898. - 14.15, 16.30, 18.40, 20.50 y 23 hs.:
BRIGADA EN ACCION
con Carlos Balá y Palito Ortega; 16, 18.15, 20.25 y 22.35 hs.: Notic. S|R.

★ CAPITOL. Sta. Fe 1848. 44-2379. Sylvester Stallone, Burges Mereditn y Talia Shire; 14.55, 17.35, 20.15 y 22.55 hs.:
ROCKY
(P|14|a.) Technic. 14.25, 17.10 19.50 y 22.30 hs.: Notic. Sáb. Trasn. 1.5 h

★ CERVANTES. Belg. 1820. 28-2698. Cont. 15.50, 19.30 y 23 hs.: Cannonball, carrera contra la muerte; 14 15, 17.30 y 21.10 hs.: El factor humano. (P|14a.) Varied.

★ CINEMA UNO. Suipacha 460. - 392-1112. A las 13.5, 14.50, 16.40, 18.30, 20.20 y 22.10 hs. Walt Disney
LA CENICIENTA
14.35, 16.25, 18.15, 20.5 y 21.55 hs.: Notic. Arg. Sáb. trasn.

★ CINEMATECA. (Teatro SHA). - Sarmiento 2255. A las 15, 17, 19, 21 y 23 hs.: La aventura es la aventura. Direc.: C. Lelouch. Con Lino Ventura. (S|R.) Mañ. "Ciclo Leopoldo Torre Nilsson y su obra".

★ COSMOS 70. Ctes. 2046. 49-0862. Cont. 13.30 y 16.10 hs.: Cinco osos locos y un payaso; 16.55 y 21.5: LA GUERRA Y LA PAZ. Col. S|R.

★ ELECTRIC. Lav. 836. 392-1846. Cont. desde 13 hs.: Los mongoles; La ley de la violencia. (P|14|añ.) Sábado trasnoche.

★ EMPIRE. H. Yrigoyen 1934. - 47-8770. Calefac. 14.40, 16.45, 18.50, 20.55 y 23 hs. Cont. Louis de Funes en: ¿La pata o la pechuga?; 14.15, 16.20, 18.25, 20.30 y 22.35 hs: Argentina al día y Varied. S|R.

★ GAUMONT. Rivad. 1635. 40-3030. Calefac. A las 12.20, 14.50, 17.20 20.10 y 23 hs. Dino de Laurentiis
KING KONG
14.20, 17, 19.40 y 23 hs. Not. y Variedades (S|R). Sáb. Trasnoche.

★ G. MITRE. Bme. Mitre 1332 38-5430. A las 14.30: Varied. 14.50 18.40 y 22.30: La herencia de los Ferramonti; 16.50 y 20.40: La reencarnación de Peter Prout. (P|18|a.

★ GRAN REX. Ctes. 857. 392-8000 12.35, 15.5, 17.40, 20.20 y 23 hs. Sylvester Stallone y Talia Shire en:
ROCKY
(P|14|a). Direc. John Avildsen: 12.25, 14.45, 17.20 20, 22.40 hs.: Notic. Sáb. Trasnoche.

★ GRAN VICTORIA. Av. Mayo 882. 34-1493. Cont. 8 a 3 hs.: El mensajero del amor; Ahora no querida; Lástima que sea una perversa. (P|18|a.) Pl. $ 150.

★ G. SPLENDID. Santa Fe 1860. 44-0808|7204. A las 13.20, 15.15, 17.15 19.20 21.25, 23.30 y Sáb. Trasn. 1 h.
ESTA LOCA LOCA GENTE
S|R. Color. Creada por M. Jaime Uys; 14.50, 16.50, 18.50, 21 y 23: Notic. Arg.

★ IDEAL. Suipacha 378. 35-3300 14.40, 18.20. 22 hs.
BARRY LYNDON
(P|14|a.) Con Ryan O'Neal y Marisa Berenson; 14.15, 17.55, 21.35 horas Notic. Loc en vta con antic.

★ IGUAZU. Lavalle 940. 392-4431. 13.10 15.5, 17, 19, 21.5 y 23.10 hs.
LA ULTIMA LOCURA DE MEL BROOKS
S|R. Technic. 14.45, 16.40, 18.40, 20.45 y 22.50 hs.: Notic. Sáb. Trasn. 1.30.

★ LARA. Av. de Mayo 1221. 38-6966 Cont. 14.15, 18.40 y 23 hs.: HERMANO SOL, HERMANA LUNA; 16 y 20.30 hs.: Romeo y Julieta. S|R

★ LEOPOLDO LUGONES. Ctes. 1532. 17, 19.30 y 22 horas: Grupo de familia (P|18|a). Director: Luchino Visconti. Pl. $ 150.- Mañ.: ¿Quién le teme a Virginia Wolf?

★ LIBERTADOR. Ctes. 1334. 40-7443 13.20, 15.15, 17.10, 19.15, 21.20 y 23.20 hs.:
¿LA PATA O LA PECHUGA?
S|R. Con Louis De Funes; 15, 16.55, 19, 21.5 y 23.5 hs.: Notic.

★ LOIRE. Corrientes 1524. 49-1900. 13, 15.15, 17.50, 20.25 y 23 horas
MARATON DE LA MUERTE
(P|18|a.) Dirigida por John Schlesinger; 1, 17.35 20.10, 22.45 hs.: Notic. Sáb. trasn. 1.20 hs.

★ LORANGE. Cor'tes 1372. 45-7386 13.20, 15.35, 18, 20.15 y 23.5 hs.:
AEROPUERTO 77
(P|14|a.) Con Jack Lemmon, James Stewart, Lee Grant, Olivia de Havilland; 15.20, 17.45, 20.15, 22.45: Notic. Sáb. Trasn. 1.15 hs.

★ LORCA. Av. Ctes. 1428. 40-5017. A las 14, 16.15, 18.30, 20.50, 23.10: Pierre Richard en:
ME IMPORTA UN RABANO
Color (P|18|a). 13.30, 15.45, 18, 20.20 y 22.40: Not. Arg. Sáb. Trasn. 1 h.

★ LORENA. Corrientes 1551. 46-7501 13.25, 15.15, 17.10, 19.15, 21.20, 23.25
LA ULTIMA LOCURA DE MEL BROOKS
S|R. Un filme dirigido e interpretado por Mel Brooks. con Marty Feldman; 15, 16.50, 18.55 21, 23: Notic. Sáb. Trasn. 1.10 hs.

★ LOS ANGELES. Ctes. 1770. 40-3742 Primera sala del mundo consagrada a WALT DISNEY
14, 15.30, 17.15, 19, 20.35 y 22.20:
LA CENICIENTA
En castellano. Loc. numer. en venta

★ LOSUAR. Corrientes 1743. 40-6100 13.10, 14.45, 16.25, 18, 19.45, 21.20 y 22.55 hs.: 11 dibujos animados
NUEVAS TRAVESURAS DE TOM Y JERRY
S|R. Dibujos animados; 14.25 16, 17.45, 19.25, 21 y 22.40 hs.: Notic.

★ LUXOR. Lavalle 669. 392-3893. 14.50, 18.20, 21.55 hs.
ESPARTACO
de Stanley Rubrik, con: Kird Douglas, Jean Simmons, Lawrence Olivier, Tony Curtis. Cinemascope y Technicolor (I|14|a); 14.20 18, 21.35 Not. Arg. Sáb. Trasnoche: 1.30 hs.

★ METRO. Cerrito 570. 35-4219. - 1330, 15.52, 18.16, 20.41, 23.6:
AEROPUERTO 77
(P|14|a.) Colores, Jack Lemmon, Lee Grant, Brenda Vaccaro, Joseph Cotten Olivia de Havilland; 13.10, 15.32, 17.56, 20.21 y 22.46 hs.: Notic

★ METROPOLITAN. Corrientes 1343 40-1064|0816. Calefacc. 14.15, 16.30, 18.45, 21, 23.15 y Sáb. Trasn. 1.10:
HABIA UNA VEZ EN EL SUR
Un fantástico viaje por nuestra Patagonia. (S|R.) 13.45, 16, 18.15, 20.30 y 22.45 hs.: Notic. Próxim.: Al fuego, bomberos.

★ MONUMENTAL. Lavalle 780. - 392-4815. A las 13.25, 15.45, 18.10, 20.35 y 23 hs. Jack Lemmon.
AEROPUERTO 77
(P|14|a.) 13.10, 15.20, 17.55, 20.20 y 22.45: Suc. Arg. Sáb. Tras. 1.15

★ MULTICINE (5 Microcines) - Corrientes 753. Lavalle 750. 392-4478 Cont. de 12 a 1 h. Sáb. trasnoche: 1.15 hs. Pl. $ 500.- SALA UNO (S|R) 007 Los diamantes son eternos; El festival de la pantera rosa SALA DOS: (S|R) Los Beatles Submarino amarillo; Déjalo ser. SALA TRES: (S|R) Los Beatles Socorro: Yeah, yeah. Paul. John, George y Rinco. SALA CUATRO: (P|18|a) Superdecamerón Nº 3: El rito prohibido. SALA CINCO: (P 18|a) Lenny: Poder que mata Network.

★ NORMANDIE. Lav. 861. 392-1000 12.30, 14.35, 16.45, 18.55 21.5 y 23.15 David (Kung-Fu) Carradine
CONNONBALL
Carrera contra la muerte
Con B. McKinney, V. Hamel. Direc de Paul Bartel (P|14|a). 14.10, 16.20 18.30, 20.40 y 22.50: Notic. Arg. -

★ OCEAN. Lavalle 739. 392-1515. 12.45, 14.50 16.55, 19, 21.5 y 23.15.
¿LA PATA O LA PECHUGA?
Color. S|R. 14.30, 16.35, 18.40, 20.45 y 22.55 hs.: Notic. Sáb. Trasn. 1.30.

★ OPERA. Corrientes 860. 35-1335. 14.55, 16.50, 18.55, 21, 23.5 horas: Notic.: 13.25, 15.15, 17.15 19.20, 21.25 23.30 y Sáb. Trasn. 1.20 hs.:
ESTA LOCA, LOCA GENTE
S|R. Direc.: Jamie Uys. Próx. estr. Sin miedo a la muerte.

★ PARAMOUNT. Lav. 845. 35-0999. 13, 15, 17, 19, 21.5 y 23.15 hs.:
ME IMPORTA UN RABANO
Con P. Richard y Miou Miou. Dir.: Gtorges Latner; 14.45, 16.45, 18.45, 20.50 y 23 hs.: Notic. Sáb. Trasn Próx: estr., Un crucero inolvidable.

★ PARIS. Lavalle 769. 392-2016 - 13.20, 1.50, 18.20, 20.50 y 23.10 hs.: PANICO EN EL PUENTE. (P|18|a.) Notic. Sáb. Trasn. 1.30 hs.

★ PLAZA. Corrientes 939. 392-7577. 13, 15, 17, 19, 21.5, 23.10 Alberto Olmedo y Jorge Porcel en:
LAS TURISTAS QUIEREN GUERRA
(P|18|a). 14.40, 16.40, 18.40, 20.45 y 22.50: Noticiero. Sáb. Trasnoche.

★ PREMIER. Cor'tes 1565. 46-2113. 13.45, 15.30 17.25, 19.20, 21.15, 23.10
CRECER DE GOLPE
Color. Un filme de Sergio Renán. 15.10, 17, 18.55, 20.50 y 22.45: Notic

★ REAL. Esmeralda 425. 392-3600. Cont. 12.50, 14.40, 16.40, 18.40, 20.40 y 22.30 hs.: Walt Disney pres.:
LA PANDILLA DE CUPIDO MOTORIZADA
S|R. Con H. Hayes, K. Berry, S. Powers; 14.25, 16.20, 18.20, 20.20 y 22.15 hs.: Notic. Arg.

★ ROSE MARIE. Ctes. 780. 45-6448. 12.15, 15.40, 19.5 y 23.10 hs.: Dedos de oro; 14.5 17.30 y 21.35 hs.: La última noche de Boris Grushenko. (P|m|14|a.)

★ ROYAL. Corrientes 831. 392-8509. 12.45, 16.5, 19.40, y 23.20: OPERACION DRAGON; 14.25, 17.45 21.25: Comando suicida. (P|18|a.) Sábado trasn. 1.15: Operación dragón.

★ SANTA FE 1 S. Fe 1947. 44 8980. 13.30, 15.30, 17.30, 19.30, 21.35, 23.30:
LA ULTIMA LOCURA DE MEL BROOKS
D. Deluise; 15.10, 17.10, 19.10, 21.10 23.10 hs.: Notic. Sáb. Trasn. 1.30.

★ SANTA FE 2. S. Fe 1947. 44-8980. 13.25, 15.35, 18.5, 20.35 y 23 hs.:
AEROPUERTO 77
(P|14|a.) Con Jack Lemmon, Olivia de Havilland; 15.20, 17.45, 20.15, 22.40 hs.: Notic. Sáb. Trasn. 1.20 h.

★ SARMIENTO. Lav. 852. 392-3338 A las 12.30, 14.35, 16.45, 18.55, 21.5 y 23.15 Palito Ortega, Carlos Balá
BRIGADA EN ACCION
Technicolor. 14.10, 16.20, 18.30, 20.40 y 22.50: Not. Arg. Sáb. Trasnoche.

★ SELECT LAVALLE. Lavalle 921. 35-0235 Calefac. Cont. 12.30 hs. 12.40, 16.10, 19.40, 23.15 hs.: Violación; 1420, 17.50, 21.25 hs.: Loca evasión.

★ STUDIO. Santa Fe 2541. 821-5845 14.25, 16.35, 18.45, 21, 23.10 hs.
M.A.S.H.
(P|18|a). 16.15, 18.25, 20.40, 22.50 hs. Notic. Sáb. Trasn.

★ SUIPACHA. Suip. 442. 392-1195 13.30, 16, 18.20, 20.40 y 23: SIMBAD Y EL OJO DEL TIGRE; 13, 15.30, 18, 20.20 y 22.40 hs.: Notic. Arg. (S|R). Sáb. Trasn. 1.20 hs.: Busco mi destino, con P. Fonda.

★ TROCADERO. Lav. 820. 392-1455 A las 13, 15.30, 18, 20.30 y 23 hs. de I. Bergman:
CARA A CARA
con Liv Ullman (P|18|a). 15.10, 17.40, 20.10 y 22.40 hs. Notic. Sáb. Trasnoche.

ALMAGRO

★ BIOGRAFO UNO. Ctes. 4636. Calef. 15.10, 18.50 y 22.35 hs. Not. Esta loca, loca gente; 17 y 20.45 hs. Zorro (S|R).

★ PALACIO DEL CINE. Rivadavia 3636. 812-4818. Contin. 15.50, 19.30, 23: Cannonball (Carrera contra la muerte); 14.10, 17.30, 21.10: El factor humano; Notic. Color. (P|14|a).

★ ROCA. Rivadavia 3753. 812-1517 Cont. Calefac. 16, 19.30, y 23 hs.: Esta loca, loca gente. Tec. Dir Jamie Uys· 14, 17.30 y 21 hs.: Zorro; 15.45, 19.15 y 22.45 hs.: Not. (S|R).

BELGRANO

★ BELGRANO. Cab. 2356. 73-5691 Cont. 14, 15.55, 18.20, 20.40, 23 hs. ¿La pata o la pechuga? (S|R). Notic. Arg. Sáb. Trasnoche 1.10.

★ CABILDO. Cabildo 2347. 73-3852 15.35, 17.45, 20, 22.20: La cenicienta; 14.40, 17, 19.10, 21.30: La fiesta mágica de Walt Disney. - Cont. (S|R). Sáb. Trasn. Pánico en el puente.

★ CUMBRE. García del Río 4127. 70-5572. Calefac. Cont. desde 14.30 hs. Pánico en el puente; Juguemos al amor (P|18|a).

★ GRAL. BELGRANO. Cabildo 2165 781-7200. A las 14, 16.10, 18.15, 20.30 23 hs.: Brigada en acción; 15.50, 17.55, 20 y 22.20 hs.: Notic. Arg. y Varied. S|R.

★ G. PAZ. Cabildo 2702. 781-1412. 15.50, 19.30 y 23.15 hs.: Cannonball, carrera contra la muerte; 14 17.25 y 21.10 hs: El robo del billón de dólares; Notic. (P|14|a.)

★ GRAN SAVOY. - Cabildo 2829. 781-6500. 15.25, 17.55, 20.25, 23 hs. La última locura de Mel Brooks; Notic y Var. Cont. (S|R). Sáb Trasnoche: 1 h.

★ LIDO. Cabildo 3211. 701-2296. Calef. Cont. dde. las 14.30 hs Aventuras en la selva; Los blancos caballos de agosto (S|R).

★ MIGNON. Juramento 2433. - 73-3899. Cont. 14 hs. 15.55, 18.15, 20 35 y 23 hs.: Había una vez en el sur. Color. 15.40, 18, 20.20, 22.35 Not. Ary. y Var. (S|R). Sáb. Trasn. Primo prima. (P|18|a).

★ RITZ. Cabildo 685 771-0696. - 15.50, 19.20, 23.10: Me importa un rábano, con Pierre Richard: 14, 17.30, 21.10: Un elefante con una trompa enooorme, de Yves Robert

BOEDO

★ CUYO. Boedo 858. - 97-6975. Cont. 13.45, 16.40, 20 y 23.15: Brigada en acción; 15.30, 18.30 y 21.40: Los chiflados dan el golpe (S|R). Sáb. Trasn.: Pánico en el puente.

★ GRAN SAN JUAN. San Juan 3246 97-4293. Las turistas quieren guerra; Hotel alojamiento (P|18|a).

★ LOS ANDES. Boedo 777. 97-4233 Cont. 13.45, 16.40, 19.40 y 22.40: La cenicienta; 15, 18 y 21 hs. Aventuras en la nieve (S|R).

★ NAT. PALACE. San Juan 2461 941-1723. 16.15, 19.35, 22.55: La última locura de Mel Brooks; 14.40, 18, 21.20: Las aventuras de Jacob. Sáb. Trasn.: Serpico.

★ NUEVO SELECT. San Juan 2540 941-5008. 17.25, 22.20: Montecarlo es la aventura; 15.55, 20.50: La banda de los perros asaltantes; 14.20, 19.15: Texas a través del río (S|R).

COLEGIALES

★ ARGOS. F. Lacroze 3455. 51-0673. Clafec. Hoy, 16.10, 19.35 y 23 hs.: Esta loca, loca, gente; 14.15, 17.40 y 21.5 hs.: Zorro; 15.55, 19.20 y 22.45 hs.: Not. S|R.

★ ATALAYA. Córdoba 4633. 773-0700 17.45 y 22.30: Me siguen llamando Trinity; 16.20 y 2055: 5 locos en el supermercado; 14.45 y 19.20: Una fuga a toda vela (S|R).

★ RIALTO. Córdoba 4287. 86-8764 Cont. 16.10, 19.20 y 22.35 hs.: La verdadera historia de Bruce Lee; 14.40, 17.40 y 20.50 hs.: Asesino por contrato (P|14|a).

FLORES

★ AUD. SAN ROBERTO. Bolivia 667. 612-0084. Cont. 16 hs. Crimen por muerte; Viaes de Simbad; Serpico. Pl. $ 150.-

★ COLISEO. - E. Bonorino 36. - 631-6181. 16.10, 19.30 y 23 hs.: La última locura de Mel Brooks; 14, 14.30, 17.45 y 21.10 hs.: Las 24 horas de Le Mans. Sáb. Trasn. 1 h.

★ CONTINENTAL. Carabobo 945. - 631-2218. La verdadera historia de Bruce Lee; La furia del dragón.

★ FENIX. Rivadavia 7802. 612-8859 Cont. 15.55, 29.20 y 23 hs.: Había una vez en el sur. Hablada en castellano; 15.40, 19.10 y 22.50 hs Not. 14, 17.30 y 21.5 hs. Viva la muerte tuya (S|R).

★ FLORES. Rivad. 6661. 631-3701 14.25, 16.35, 18.45, 21.5 y 23.10 Brigada en acción; S|R. 14, 16.10, 18.20 20.40 y 22.40: Notic. Arg.

★ G. PRIX. Gaona 3263. 59-2551 1530, 18.50, 22.40: La última locura de Mel Brooks; 14 17.5, 20.45: Las locas aventuras de Rabbi Jacob - (S|R). Próx. Aeropuerto 77.

★ GRAN RIVADAVIA. Riv. 8636 69-1356. Calef. Cont. dde. las 14.30 hs. Robin Hood; Los hijos del capitán Grant (S|R). Sáb. Trasnoche

★ LOPE DE VEGA. L. de Vega 1744. 567-4343. Cont. 16.20, 20 y 23: La última locura de Mel Brooks: 14.30, 18.5 y 21.40: Las locas aventuras de Rabby Jacob (S|R).

★ MORENO. Rivadavia 5050. 90-4303 14.25, 17.25, 20.25, 23.25: La cenicienta, color; 15.45, 18.45, 21.45: Aventuras en la nieve.

★ PUEYRREDON. Rivadavia 6871 612-0380. Calefac. Cont. 15.30, 19.5, 22.45 hs. Notic. y Esta loca, loca gente (Docum.); 13.40, 17.15, 21 hs Zorro (S|R).

★ RIVERA INDARTE. R. Indarte 44. 612-5500. 15, 18.55 y 2: Cannonball (Carrera contra la muerte); 16.35 y 20.40: Operación centella; Notic. (P|14|a). Sáb. Trasn.

★ SAN JOSE. Rivadavia 7350. - 611-5989. Pánico en el puente; Juguemos al amor (P|18|a). Cont desde 13.30 hs.

★ SAN MARTIN. Rivadavia 7060. 612-5416. Calef. Cont. dde. las 14.30 hs. Pistolero mortal... a veces; Providence el magnífico (S|R). -

LINIERS

★ GRAN LINIERS. Av. Gral Paz 47. 653-2266. 14, 16, 18, 20, 22.20 La cenicienta; Not. (S|R).

★ MARTIN FIERRO. Av. Gral. Paz 47. 653-2206. 14, 18.20, 22.40: Cannonball (Carrera contra la muerte) 15.45, 20.20: Operación centella - (P|14|a).

★ ODEON. Montiel 160. 641-7573 Wald Disney, 14, 16.20, 18.30, 20.40, 22.25 hs. La cenicienta; 15.25, 17.40, 19.55, 21.55 hs.: Me prestas el auto papá, Cont. Calefac. (S|R).

MATADEROS

★ ALBERLI. J. B. Alberdi 6169. 68-0496.- 15.40, 19.20, 23.5 hs. Walt Disney en La cenicienta; 14, 17.25 21.10 hs.: El atleta más grande del mundo, Color. Cont. Calefac.

★ BUENOS AIRES. Av. del Trabajo 5427. 68-2525. 14.30, 18.20, 22.10 Cuidado con las mujeres (P|18|a). Pánico en el puente; 16.45, 20.30

★ EL PLATA. J. B. Alberdi 5751. 68-1118. Cont. 13.40, 16.45, 20 y 23.10: Brigada en acción; 15.20, 18.25 y 21.40: Los chiflados dan el golpe (S|R).

★ GRAN LUGANO. - Murguiondo 4062. 601-3457. Cont. Simbad y el ojo del tigre· El papanatas; Al maestro con cariño.

★ MARTIN GUEMES. Av. Crovara y San Martín. 652-3055. Brigada en acción; No hay que aflojarle a la vida (S|R).

ONCE

★ LORIA. Rivadavia 3058. 87-4153 16.10, 19.40, 23 hs.: La nueva cigarra; 14.30, 18, 21.20 hs. La guerra de los sostenes, color Cont. (P|18|a).

★ MAJESTIC. Pueyrredón 230. - 87-9636. Walt Disney presenta 14, 17.5, 20.10, 23.15 hs.: La pandilla de Cupido motorizado; 15.30, 18.40, 21.45 hs.: Robin Hood. Cont.

PALERMO

★ GRAN NORTE. Santa Fe 3730 72-8468. 15.50, 19.25, 23: Brigada en acción: 14.20, 17.40, 21.15: Los chiflados dan el golpe. Not. Arg.

★ ROSEDAL. Serrano 2451. 774-3101 14.30, 18.30, 22.50 hs.: Cannomball (Carrera contra la muerte); 16.10, 20.35 hs.: Factor humano. Cont. (P|14|a). - Sáb. Trasnoche 1 h.:

PARQUE PATRICIOS

★ RIVAS. La Rioja 2051. 91-1841. Cont. desde las 14 hs. La pandilla de Cupido motorizado; El atleta más grande del mundo.

SUR

★ CONSTITUCION. B. de Irigoyen 1414. 23-0248. Cont. 15.25, 18.50 y 22.35: Brigada en acción: 14, 17.5 y 20.35 hs.: Los chiflados dan el golpe (S|R).

★ DANTE. A. Brown 1243. 21-6484 Calef. Cont. dde. las 14.30 hs.: Bullit; El fantasma de la Rue Morgue. Sáb. Trasn.: Busco amante para mi mujer.

★ OLAVARRIA. - Olavarría 635. 21-0454. La pandilla de Cupido motorizado; El atleta más grande del mundo (S|R).

VILLA DEVOTO

★ ACONCAGUA. Av. Mosconi 3360 571-5208. Calef. Cont. dde. las 14.30 hs.: La fortaleza prohibida; El colosso de la selva (S|R).

★ PARQUE. Cuenca 3256. 50-4448 Cont. dde. las 14.30 hs. Aventuras en la selva· Mi adorado Bengi.

VILLA URQUIZA

★ EDEN. Baunes 2506. - 51-2135 La verdadera historia de Bruce Lee; Un disparo en la sombra (P|14|a). Cont.

★ 25 DE MAYO. Triunvirato 4438 51-1859. Cont. 15.25, 18.50 y 22.20: Brigada en acción; 14, 17.10 y 20.40 Los chiflados dan el golpe (S|R).

GRAN BUENOS AIRES

★ BELLA VISTA - G. Pacífico: La cenicienta; Aventuras en la nieve.

★ BERNAL - Monumental: La pandilla de Cupido motorizado; Robin Hood.

★ BOULOGNE - Gral. Belgrano: Compañeros; Simbah y el ojo del tigre.
—Super: Los chiflados del batallón; Brigada en acción.

★ CASEROS - Gral. Urquiza: Brigada en acción; Los chiflados del batallón. Sáb. Trasn.
—Paramount: Simbad y el ojo del tivre; Juntos son dinamita

★ CIUDADELA - Nuevo Ciudadela: El lenguaje del amor; Frío..., tibio..., caliente; A dónde vas Magdalena.

★ EL PALOMAR - Helios: Brigada en acción; Yo tengo fe.

★ JOSE C. PAZ - Paz: La verdadera historia de Bruce Lee; Cabalga bandido.

★ HAEDO - Gran Rex: Festival de Tom y Jerry: Las aventuras del osito Panda; Y ahora mi nombre es Nadie.

★ HURLINGHAM - G. Hurlingham: La pandilla de Cupido motorizado; Aventuras en la nieve; Snoopy vuelve a casa.

★ LOMAS DE ZAMORA - Avenida: Esta loca, loca gente; Zorro.
—Coliseo: Las turistas quieren guerra; Los hombres piensan solo en eso. Sáb. Trasn.
—Gran Lomas: Brigada en acción; Los chiflados dan el golpe.
—Español: Simbad y el ojo del tigre; El papanatas.

★ QUILMES - Cervantes: Esta loca, loca gente; Zorro.
—Moderno: La verdadera historia de Bruce Lee; Si te encuentras con Sartana reza por tu muerte. Sábado trasnoche.
—Rivadavia: Brigada en acción; Los chiflados dan el golpe.

★ MORON - Morón: Simbad y el ojo del tigre; Juntos son dinamita. Sábado trasn.
—Ocean: Brigada en acción; Los chiflados del batallón. Sáb. Trasn.: Sepultada viva.

★ S. A. DE PADUA - G. Sarmiento: Brigada en acción Yo tengo fe.

★ SAN MIGUEL - Mayo: Brigada en acción; Los chiflados del batallón.
—San Miguel: La última locura de Mel Brooks: Aguas azules... muerte blanca. Sáb. Trasn.

★ SAN MARTIN - Ateneo: La cenicienta: Me prestás el auto, papá
—Gran Plaza: Brigada en acción; Los chiflados dan el golpe. Sábado trasnoche.

★ RAMOS MEJIA - San Martín: Las locas aventuras de Rabbi Jacob; La última locura de Mel Brooks.

★ VILLA BALLESTER - Majestic: ¿La pata o la pechuga?; Agárrame si puedes.
—Salmiento: Brigada en acción; Los chiflados dan el golpe.

★ VIRREYES - Virreyes: Brigada en acción; Los chiflados del batallón.

★ AVELLANEDA - General Roca: El regreso del pistolero; Vuelven los perros de la banda; Zambomba y Metralleta.
—Colonial: La nueva cigarra; Seguro de castidad; La piel del amor.
—Maipú: La última locura de Mel Brooks; Aguas azules, muerte blanca. (S|R.)
—Mitre: La cenicienta; El cazador de galletas. Sáb. Trasn.: Tommy.

CRONICA, EDICION DE LA TARDE (Registro de la Propiedad Intelectual Nº 1.333.805). Dirección, redacción, administración y talleres: Azopardo y Garay. Tel. 221-1001/1051/1101/1201/1251/1301/1351/1401/1451/1551/1651/1751 y 1851. Se aclara que el discado del primer número (1001) en caso de estar ocupado, la comunicación pasará automáticamente a cualquiera de los restantes. Publicidad: Viamonte 1328, piso 1º Tel. 46-7800, 45-0083|0295 y 40-9185. Director de las ediciones vespertinas: Ricardo Gangeme.

COMENTARIOS. Artuccio y Fernando Manes comentan con Monzón las alternativas de la revancha con Valdés. En la charla también se consideró su abandono

LIBERADO. Su mayor compromiso fue superado y a lo campeón. Ahora le toca el descanso y brindarse derechos que el sacrificio del entrenamiento le impidió.

CHAU CAMPEON

TELEFOTOS EXCLUSIVAS DE NUESTRO ENVIADO ESPECIAL VICTOR HERNANDEZ

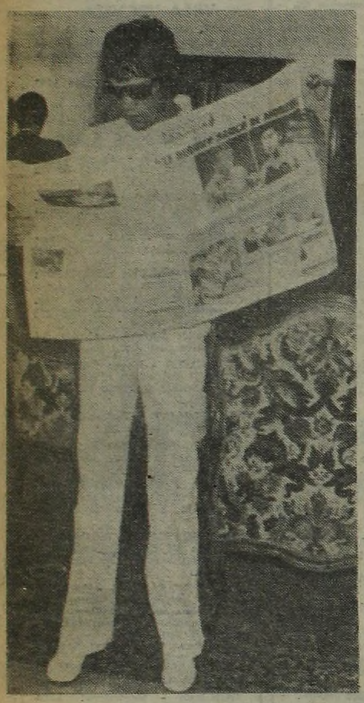

"A VER..." Monzón lee con avidez. Le interesa sobremanera conocer cada opinion de los críticos locales y del resto de Europa. También le llegaron diarios de nuestro país.

INFORMACION. El santafecino dedicó varias horas para leer los diarios que comentaron la gran revancha.

VICTORIA Y ALEGRIA. La euforia invade al equipo argentino que levanta en andas a Carlos Monzón. El fallo premió una faena excepcional. El campeón alza los brazos en justa señal de triunfo embriagado de felicidad.